

135055

1147

НАЧАЛО
ГОРОДА
ВОЛОГДЫ.

1393

1492

ВОЛОГДА
ЕПАРХИАЛЬНЫЙ
ГОРОДЪ.

ВОЛОГДСКАЯ

НАРОДНО-ПРОСВЕТИТЕЛЬСКАЯ

КАЗЕННАЯ

ЦЕНА 30 КОП.

1796

ВОЛОГДА
ГУБЕРНСКИЙ
ГОРОДЪ.

ИЗДАНИЕ ТИПОГРАФИИ
ВЪ ВОЛОГДѢ
ВЪ ВОЛОГДѢ.

1872

ОТКРЫТИЕ
ВОЛОГДСКОЙ
ЖЕЛЕЗНОЙ ДОРОГИ.

Обширная свѣред-полюснѣя полоса Россіи, составляющая нынѣшнюю Вологодскую губернію, населена съ весьма давнихъ лѣтъ. Не мало разныхъ свѣдѣній о ней имѣется и въ печати, только, къ сожалѣнію, онѣ находятся разбросанными въ поврежденныхъ изданіяхъ: Вологодскихъ губернскихъ и—епархіальныхъ вѣдомостяхъ, и—въ памятныхъ книжкахъ за много лѣтъ, или же—въ мало распространенныхъ изданіяхъ, (каковы: Медикотопографія... губернскаго города Вологды. 1888 г. Диссертация на степень доктора медицины В. И. Орнатскаго, врача Вологодскаго мѣстнаго баталіона. Вологодская старина. Историко-археологическій сборникъ И. К. Степановскаго (1890 г. 591 стр. ц. 4 р.) Историческія сказанія о жизни святыхъ, подвизавшихся въ Вологодской епархіи, священника І. Вѣрюжскаго. 1880 годъ. 694 стр. ц. 3 р. Вологодская старина А. Е. Мерцалова. 1889 г. стр. 124—цѣна 1 руб. и друг.) Между тѣмъ знаніе физическихъ условій края, его историческаго развитія и перемѣнъ, бывшихъ по части церковнаго, правительственнаго и общественнаго управленія могло бы обитателямъ края принести не мало пользы.

Съ цѣлію распространенія сихъ полезныхъ свѣдѣній между населеніемъ Вологодской губерніи, въ предпринимаемомъ изданіи Вологодска-

го иллюстрированнаго календаря, сверхъ обычныхъ календарныхъ свѣдѣній о губерніи, будутъ помѣщаться статьи по исторіи Вологодской губерніи и—развитію ея въ сельско-хозяйственномъ и торгово-промышленномъ отношеніи, изъ которыхъ, со временемъ, самъ собою можетъ образоваться довольно значительный сборникъ. Для нагляднаго ознакомленія съ мѣстностями и зданіями, замѣчательными въ художественномъ и археологическомъ отношеніяхъ будутъ помѣщаться въ Календарѣ рисунки; на первый разъ ихъ предлагается десять.

Относительно статистическихъ и другихъ свѣдѣній о Вологдѣ и губерніи, помѣщенныхъ въ календарѣ, составитель долгомъ считаетъ предупредить читателя въ томъ, что онѣ не исчерпываютъ всѣхъ подробностей по разнымъ отраслямъ управленія въ губерніи, какъ правительственнаго, такъ и общественнаго, а предлагаются лишь болѣе интересныя изъ нихъ и притомъ появившіяся въ печати. Адресъ-календарь Правительственныхъ мѣстъ и лицъ Вологодской губерніи будетъ изданъ отдѣльно.

Священникъ Іоаннъ Анурьевъ.

Вологда. 5 Августа 1892 г.

Содержаніе календаря.

- | | | |
|---|--|--|
| <ol style="list-style-type: none"> 1) Мѣсяцесловъ. 2) Алфавитъ именъ всѣхъ святыхъ. 3) Церковное богослуженіе во дни седмицы. 4) Церковная Пасхалія. 5) Календари: Юліанскій и Григоріанскій. 6) Назидательныя мысли Отца Іоанна Крещатскаго. 7) Начало и распространеніе христіанства въ Вологодской губерніи. 8) Списокъ монастырей прежде бывшихъ и нынѣ наход. въ Вологод. епархіи. 9) Хронологическій указатель Волог. монаст. 10) Топографич. указат. мѣстно чтимыхъ чудотворцевъ. 11) Списокъ архіереевъ. 12) Кафедральный Софійскій соборъ. 13) Всеградская Спасообыденная церковь. 14) Вологодск. Спасоприлуцкій монастырь. 15) Церкви г. Вологды и время построенія ихъ. 16) Цифровыя данныя по разн. учрежд. Вол. епархіи. | <ol style="list-style-type: none"> 1) Россійскій Императорскій Домъ. 2) Замѣч. событія въ Россіи и Вологодск. губ. 3) Историческій очеркъ гор. Вологды. 4) Видѣнность гор. Вологды. 5) Домикъ Петра Великаго. 6) Топографическій очеркъ Вологодской губ. Простран. губер. и населеніе ея по уѣздамъ. | <ol style="list-style-type: none"> Названіе городовъ. Посѣв. и урожай въ Вологод. губ. 1891 г. 7) Кустарное производство въ Вологодск. губ. 8) Торговля въ губерніи. 9) Медицинскія учрежденія въ г. Вологдѣ. 10) Благотворительныя учрежден. г. Вологды. Число родившихся и умершихъ въ Вологод. губ. 1891 г. и населен. городовъ. Доход., расход. городовъ Вол. губ. Капиталы городовъ Вологод. губ. 11) Статистическія данныя Россійской Имперіи. 12) Газеты и жур. получ. въ Вологдѣ въ 1892 г. 13) Учебн. завед. и учаш. въ Волог. губ. 1891 г. 14) Списки окончившихъ курсъ въ средн. учебн. завед. Вологод. губ. 15) Вологодской Городской Банкъ. 16) Изъ Отчета Вологодск. Городск. Ломбарда. 17) Правила по Военской Повинности. 18) Судебныя свѣдѣнія. 19) Почта. Такса посылокъ отъ гор. Вологды. Почтов. станц. Вологод. губ. съ приемою всякаго рода корреспонденціи. 20) Указат. почт. станцій отъ гор. Вологды до городовъ Вологодск. губ. 21) Телеграфъ. 22) Нѣкоторыя желѣзно-дорожныя правила. 23) Стоимость проѣзда по желѣзн. дорогамъ. 24) Населеніе городовъ Вологодск. губ. |
|---|--|--|

Р и с у н к и:

1. Каодральный Софійскій соборъ.
2. Чудотворный образъ Всемиловив. Спаса.
3. Спасовсеградская церковь.
4. Спасоприлуцкій монастырь.
5. Царе-Константиновская церковь.
6. Домикъ Петра Великаго и церковь Ѳеодора Стратилата.

7. Вологодская Духовная Семинарія, Губернаторскій домъ и Реальное училище.
8. Вологодская Губернская-Школа.
9. Пристань „Пароходства Десятинный.“
10. Планъ г. Вологды.

Неприсутственные дни.

- Янв.** 1 Новый годъ. 6 Богоявление.
- Февр.** 2 Срѣтеніе Господне.
- » 5 — 6 Пятница и Суббота Масляницы.
- » 26 Рожденіе Государя Императора.
- Март.** 2 Восп. на прест. Государя Императора.
- » 25 Благовѣщеніе.
- » 26—27—Пятн. и Суббота Страстной седм.
- » 28 по 4 Апрѣля Свѣтлая седмица.
- Мая** 6 Вознесеніе Господне.
- » » Рожденіе Наслѣдника Цесаревича.
- » 9 Святителя Николая.
- » 15 Коропованіе Ихъ Импер. Величествъ.
- » 16 Сошествіе св. Духа и день св. Троицы.
- Юня** 29 Свв. Апп. Петра и Павла.

- Юля** 22 Тезоимен. Государыни Императрицы.
- Авг.** 6 Преображеніе Господне.
- » 15 Успеніе Пресвятыя Богородицы.
- » 29 Усѣкновеніе главы Иоанна Предтечи.
- » 30 Тезоимен. Государя Императора.
- Снт.** 8 Рождество Пресвятыя Богородицы.
- » 14 Воздвиженіе Креста Господня.
- Окт.** 1 Покровъ Пресвятой Богородицы.
- » 22 Казанской ик. Б. М.
- Нбр.** 14 Рожденіе Государыни Императрицы.
- » 21 Введен. во храмъ Пресв. Богородицы.
- Дкб.** 6 Святителя Николая чудотворца.
- » » Тезоимен. Наслѣдника Цесаревича.
- » 25 — 27 празднов. Рождества Христова.

Дванадцатые праздники:

- 1) Благовѣщеніе—древнѣйшій праздникъ.
- 2) Рождество Христ.—устан. во время Апост.
- 3) Срѣтеніе—устан. 542 г. при имп. Юстиніанѣ.
- 4) Богоявленіе—со врем. Апостоловъ.
- 5) Преображеніе—съ III вѣка.
- 6) Входъ въ Иерусалимъ—въ I вѣкѣ.
- 7) Вознесеніе—со временъ Апостоловъ.

- 8) Сошествіе св. Духа—(Пятидесятница празднуется 6 дней)—со временъ Апостоловъ.
- 9) Рождество Пр. Б-цы—причислено къ дванадесятымъ въ XIII вѣкѣ.
- 10) Введеніе во храмъ—въ XII вѣкѣ.
- 11) Успеніе—въ I вѣкѣ.
- 12) Воздвиженіе креста—съ 326 г.

Перенесеніе ковчега съ мощами Преп. Іоасафа, изъ Свято-Духова въ Спасокамен. монастырь.

По Указу Святѣйшаго Синода отъ 10 Ноября 1892 г. № 4526, Ковчегъ съ останками св. мощей Преподобнаго Іоасафа перенесенъ 6-го Декабря изъ Вологодскаго Свято-Духова монастыря въ Спасопреображенскую Вѣлавинскую пустынь съ наименованіемъ ея впредь Спасо-Каменнымъ Монастыремъ.

Указъ послѣдовалъ вслѣдствіе ходатайства

Настоятеля съ братіею Спасопреображенской Вѣлавин. пустыни и уполномоченнаго отъ крестьянъ семи волостей, расположенныхъ по прибрежьямъ Кубенскаго озера, крестьянина Кадниковскаго уѣзда села Устья Василя Никулечева о возвращеніи св. мощей Препод. Іоасафа, хранившихся съ 1773 г. въ Вологодск. Свято-Духовомъ Монастырѣ.

Замѣченныя печатки:

Напечатано:

Слѣдуетъ:

- | | |
|--|--|
| <p>Стран. 10—12 строка снизу. 2 Вол. Протоіерей В. И. Нордовъ.</p> <p>» 25—2 » » не мыслить зла</p> <p>» 27—28 » » князя Московскаго</p> <p>» 31—19 » » и Симеопомъ</p> <p>» 40—38 » » построенный</p> <p>» 42—15 » » и Игнатія Прилуцкихъ,</p> <p>» 48—15 » » Пер. еп. Св. Стеф. Пермск.</p> <p>» 50—30 и 32 » 1147 и 1148</p> <p>» 90—25 » » Гор. Вельскъ</p> <p>» 93—2 » » Сольвычегодска</p> | <p>20. Волог. Протоіерей В. И. Нордовъ.</p> <p>не мыслить зла</p> <p>князя Московскаго</p> <p>и Симеономъ</p> <p>построенный</p> <p>и Игнатія,</p> <p>Возвращеніе изъ Москвы чуд. образа прп. Димитрія Прилуц. при Иоаннѣ III. 1447</p> <p>Гор. Вельскъ</p> <p>Сольвычегодскъ.</p> |
|--|--|

БР. А. и Н.

Гудковы-Бѣляковы

ВЪ ВОЛОГДѢ

СУЩЕСТВУЕТЪ

СЪ
1865
ГОДА.

ТИПОГРАФІЯ

Принимаетъ заказы на бланки, книги и все-возможныя типографскія работы

ПО САМЫМЪ УМѢРЕННЫМЪ ЦѢНАМЪ.

Адресъ: Вологда. Типографія Бр. Гудковыхъ-Бѣляковыхъ.

ВНОВЬ ОТКРЫТАЯ ТОРГОВЛЯ

ВАСИЛІЯ

КАПИТОНОВИЧА

КАТЯНОВА

Принимаю на себя всевозможныя порученія и заказы.

Въ Вологдѣ, Свѣтлый рядъ №№ 3-й и 4-й.

Чай, сахаръ, москотильный товаръ, кубовая краска, яръ мѣдянка, бѣлила и проч. краски, въ сухомъ и тертомъ видѣ. Фарфоръ, фаянсъ, хрусталь, иконы, кіоты, церковная утварь, самовары; подносы, подсвѣчники мѣдные и никелиров., разныя

хозяйственныя принадлеж-ности. Эмалированная посу-да, умывальники мраморныя, кровати, матрацы, вѣнская мебель, багеты, зеркала, лампы и принадл. къ нимъ, бронзовыя и мельхіоровыя товару, канцелярскія при-надлежности, резин. обувь.

Въ ярмаркахъ: Велико-Устюжской, Важеской, Сямскихъ и Кирилловскихъ.

Отъ Составителя сего календаря можно получать слѣдующія
КНИЖКИ:

Слова и рѣчи, два выпуска 1 р. — к.

Объясненіе церковныхъ молитвъ
 дѣтямъ для законоучителя - - - р. 70 к.

Краткое объясненіе церковныхъ
 молитвъ для дѣтей начальныхъ
 училищъ - - - - - р. 15 к.

Бесѣды съ дѣтьми о молитвѣ
 Господней - - - - - р. 10 к.

Дѣтямъ приходскихъ училищъ
 на память - - - - - р. 10 к.

Молодымъ солдатамъ - - - р. 10 к.

Что такое воскресный день - р. 10 к.

Августовское водоосвященіе - р. 10 к.

Какъ переплетаютъ книги - - - р. 35 к.

Какъ дѣлаютъ простую мебель - р. 45 к.

Училищнымъ Совѣтомъ при Святѣйшемъ
 Синодѣ и особымъ отдѣломъ Ученаго Ко-
 митета при Министерствѣ Народнаго Про-
 свѣщенія послѣднія двѣ книжки допущены
 въ бібліотеки начальныхъ училищъ и церков-
 но-приходскихъ школъ.

Адресовать: Вологда. Священнику Іоанну Анурьеву.

НАСТОЯЩІЯ УСОВЕРШЕНСТВОВАННЫЯ

ШВЕЙНЫЯ МАШИНЫ

ВСѢХЪ СИСТЕМЪ.

Ручательство

отъ 4-хъ до 6-ти лѣтъ.

Безплатная

чистка и починка за все время
 ручательства.

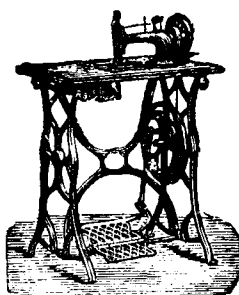

Продажа

съ разсрочкою платежа
 за наличныя деньги.

При покупкѣ съ разсрочкою
 цѣна возвышается только

на 3 руб.

Просить не смѣшивать наши усовершенствованныя швейныя машины съ машинами
 старой конструкціи.

Иглы, масло и принадлежности Починка швейныхъ машинъ всѣхъ системъ.

МАГАЗИНЪ

Большой выборъ
 Дѣтскихъ
 игрушекъ и
 конфектъ.

ШРАММЪ.

Охотничьи
 принадлежности,
 Ружья и Ре-
 вольверы.

Основ. 1872 года.

Кирилловская улица, собственный домъ.

Открыты постоянныя Агентства для г. Вологды и Вологодской губерніи.



Ярославеко-Костромскаго Земельнаго Банка.

Выдача ссудъ съ погашеніемъ долга
подъ залогъ недвижимыхъ иму-
ществъ (земель и строеній),
находящихся въ г. Во-
логдѣ и Вологод-
ской губерніи.

А Г Е Н Т Ъ
Архитекторъ Иванъ Ивановичъ Павловъ.
г. Вологда, 3 часть, Архангельская улица, домъ Резанова.



Высочайше

утвержденнаго Комерче- скаго Страховаго Общества.

- 1) Страхование отъ огня движимаго и недвижимаго имущества.
- 2) Страхование транспортовъ морскихъ, рѣчныхъ и сухопутныхъ отъ потерь могущихъ быть при слѣдованіи ихъ въ пути.
- 3) Страхование капиталовъ и доходовъ (жизни) съ разсрочкою платежа премій, двухъ-мѣсячнымъ льготнымъ срокомъ и выдачею ссуды поды полись.

Желающіе имѣть надлежащіе документы (планы и фасады) для залога имуществъ могутъ получать.
Г. Вологда, Архангельская улица, домъ Резанова, 3-го участка. Кв. ПАВЛОВА.

д н и.
Имени
Мѣс.

ФАЗЫ ЛУНЫ.

ЯНВАРЬ.

☾ Полнолуние 20—4 ч. 41 м. у.
☽ Постѣд. четв. 27—10 » 42 » в.
☀ Солнце встываетъ
въ созвѣздіе Водол. 7—9 » 28 » »

☉ Новолуние 6—3 ч. 58 м. у.

☾ Первая четв. 13—8 » 57 » »

(31 день.)

- * П. 1 Новый годъ. Обрѣзаніе Господне. Св. Василія великаго. Муч. Василія Анкирскаго.
- С. 2 Св. Сильвестра папы Римскаго, муч. Θεогена еп. Парійск.
- 32-я седм. по Пятидесятницѣ. Нед. предъ Просвѣщеніемъ.
- В. 3 Пророка Малахіи, мученика Гордія.
- П. 4 Соборъ 70-ти апостоловъ. Преп. Θεоктиста. Мм. Зосимы монаха и Аѳанасія.
- В. 5 Мм. Θεопемита и Θεоны бывшаго волхва. Пророка Михей. Сочельникъ предъ Богоявленіемъ, день постный.
- * С. 6 Богоявленіе Господне. Крещеніе Господне.
- * Ч. 7 Соборъ святаго Іоанна Крестителя.
- П. 8 Преп. Георгія, Емилиана, Домники, Григорія, Іліи и пр.
- * С. 9 Муч. Поліевкта, Стл. Филиппа, митр. Московскаго.
- 33-я седмица по Пятидесятницѣ.
- В. 10 Нед. по просвѣщеніи. Григорія Нисскаго, преп. Дометіана еписк., Павла Обнорскаго и Маркіана пресвитера.
- * П. 11 Преп. Θεодосія велик., Θεодосія Антиох. и Михаила Клопскаго.
- В. 12 Мм. Татіаны, Мертіа, Петра. Св. Саввы Сербскаго, преп. Евпраксіи.
- С. 13 Мм. Ермила, Стратоника, Петра, пр. Іакова еп. Нисивійск.
- Ч. 14 Пн. въ Синаѣ и Рафѣ избѣенныхъ. Ісаія, Саввы, Моисей. Св. равноапостольныя Нины просвѣтительницы Грузіи.
- П. 15 Пн. Павла и Іоанна. Мч. Пансофія.
- С. 16 Поклошеніе веригамъ ап. Петра, мм. Спевсшпа, Елевсшпа и др. Блаженнаго Максима Тотемскаго.
- Седмица о Мытарѣ и Фарисеѣ (сплошная-всаядная).
- * В. 17 Начало тріоды. Пн. Антонія великаго, св. Θεодосія царя.
- П. 18 Свтл. Аѳанасія и Кирила, архіеписк. Александр. и Маркіана.
- В. 19 Пн. Макарія Египет., Макарія Александрійскаго и Макарія Печерскаго, мчч. Евфрасія, св. Арсенія.
- * С. 20 П. Евфимія великаго, мм. Васса, Евсевія, Евтихія, Василида, Иины, Иинія и Риммы.
- Ч. 21 П. Максима исп., мм. Неофита, Анастасія, Евгенія, Кандида, Валеріана, Акилы и Агніи.
- П. 22 Ап. Тимофея. Пм. Анастасія Персія, м. Мануила, Георгія.
- С. 23 Свщ. Климента, еп. Анкир. и м. Агаѳангела еп., Павлина милост. пн. Мавсемы, Саламана и Геннадія Костромск.
- Седмица о блудномъ сынѣ (пестрая).
- В. 24 П. Ксенія, въ мѣрѣ Евсевія и Македонія, мм. Вавилы, Тимофея
- * П. 25 Св. Григорія Богосл. Пн. Поппія и Мара, мчч. Филицаты, ш. В. М. «Утоли моя печали.»
- В. 26 Пн. Ксенофонта, Маріи, Аркадія, Іоанна, Симеона испов., Θεодора Студійскаго.
- * С. 27 Перенесеніе мощей св. Іоанна Златоустаго.
- Ч. 28 Пн. Ефрема Сирина, Ефрема Печерскаго, Ефрема Новоторжскаго, Палладія и Θεодосія Тотемскаго.
- П. 29 Перенесеніе мощей Ігнатія Богоносца, Лавренція еп. Туров.
- * С. 30 Св. 3-хъ свт. Василія В. Григорія Бог. и Іоанна Златоуст.
- Седмица сыропустная (мясопустъ).
- В. 31 Муч. Кира, Іоанна, Аѳанасія, Никиты еп. Новгородскаго.

1. Литургія Василія Великаго, послѣ которой молебень съ колѣнопреклоненіемъ о благословеніи наступающаго новолѣтія. 5. Сочельникъ; день постный; царскіе часы, литургія Василія Великаго, послѣ которой совершается водоосвященіе 6. Послѣ литургіи Св. Іоанна Златоустаго совершается крестный ходъ на воду. 14. Отданіе праздника Богоявленія. 17. На утрени поется *Поканіи отверзи ми, двери, Жизньдавецъ*. 24. На утр., послѣ «Хвалите имя Г. сподне» поется 136-й псал. *На рѣкахъ Вавилонскихъ*. 30. Поминovenіе усопшихъ. Родительская Суббота.

Царскіе дни:

2. Рожденіе Великаго князя Алексія Александровича. 10. Рожденіе Великаго князя Петра Николаевича 11. Рожденіе и 12. Тезоименитство княжны Татіаны Константиновны. 13. Рожденіе Великой княгини Елисаветы Маріи Александровны. 17. Рожденіе Велик. княжны Елены Владиміровны. 24. Тезоименитство Вел. княжны Ксеніи Александровны.

Дни кончины замѣчательныхъ лицъ.

2. Серафимъ Саровскій подвижникъ въ 1833 г. 27. Аксаковъ Иванъ Сергѣевичъ въ 1886 году. 28. Петръ I Императоръ Россіи въ 1672—1725 г. Царь Алексій Михайловичъ въ 1676 году. Пушкинъ Александръ Сергѣевичъ поэтъ въ 1837 году. 29. Достоевскій Θεодоръ Михайловичъ писатель въ 1881 году. 30. Грибоѣдовъ Александръ Сергѣевичъ убитъ въ Тегеранѣ 1829 г.

Отъ 1-го до 31-го Января придетъ дня 1 ч. 53 мин.

- П. 1 Муч. Трифона, мч. Перлетун, Сатира, Ревоката, п. Петра.
 ☾ В. 2 СРѢТЕНІЕ ГОСПОДНЕ.
 ✕ С. 3 Св. Симеона Богопримца и Анны Пророчицы, пр. Азаріи.
 Ч. 4 Пр. Исидора, Пелусіота и Кирилла Новоезерскаго. Николая Студійскаго и др.
 П. 5 Мученицъ, Агаѳи и Θεодуліи.
 С. 6 Св. Вуккола, еп. Смирнскаго, м. Гуліана, Фаветы дѣвы.

1-я седмица Великаго поста, съ 8-го по 15-е.

- В. 7 Сыропустъ. Пн. Парѣнія еп. Тампсакійскаго и Луки Елладскаго и 1003 мученикъ.
 П. 8 Вм. Θεодора Стратилата, пророка Захаріи серповидца.
 В. 9 Муч. Никифора. Смч. еп. Маркелла, Филагрія и Палкратія.
 С. 10 Свм. Харалампія, муч. Порфирія и пр.. Пр. Прохора Печерскаго.
 Ч. 11 Свм. Власія еп. Севастійскаго. пр. Дмитрія Прилуцкаго.
 ✕ П. 12 Св. Мелетія еп. Антиохійскаго, Алексія митрополита Московскаго.
 С. 13 Пн. Мартиціана, Зои, Фотиніи, Симеона, св. Евлогія.

2-я седмица Великаго поста, съ 15-го по 22-е.

- ✕ В. 14 Торжество православія. Св. равноап. Кирилла, уч. Словенскаго, пп. Авксентія, Исаакія, Марона, князя Михаила Черниговскаго.
 П. 15 Ап. Онисима. пп. Евсевія, Пафнутія и Евфросиніи.
 В. 16 Мучен. Памфила пресвитера. Уалента, Павла, Селевкія, Порфирія.
 С. 17 Вм. Θεодора Тирона, муч. Мины, св. Маріамны.
 Ч. 18 Св. Льва папы Римскаго. Агапита, Флавіана патріарха Царградскаго.
 П. 19 Ап. Архипа, Филимона, св. Апфіи, пп. Доспѣея и Равулы.
 С. 20 Пр. Льва еп. Катанскаго. Агаѳона, м. Садока и съ нимъ 128 мучениковъ.

3-я седмица Великаго поста, съ 22-го по 1-е Марта.

- В. 21 Пр. Тимофея. Св. Евстафія арх. Антиохійскаго и Георгія еп. Амастридскаго.
 П. 22 Обрѣтеніе мощей св. мм., иже во Евгении, мч. Мавркія.
 В. 23 Свм. Поликарпа еп. Смирнскаго, пп. Іоанна, Антонина и пр.
 ✕ С. 24 Первое и второе обрѣтеніе честныя главы Іоанна Предтечи, пр. Еразма Печерскаго.
 Ч. 25 Св. Тарасія, арх. Константинопольскаго.
 ✕ П. 26 Св. Порфирія арх. Гавскаго, мч. Севастіана.
 С. 27 Пп. Прокопія, Тита Печерскаго и Фалалея.

4-я седмица Великаго поста, съ 1-го по 8-е Марта.

- В. 28 Недѣля Крестопоклонная. Пп. Василія исповѣдника, Марины и Киры. Смч. Протерія патр. Александрійскаго и Нестора еп. Магидскаго.

3 и 5 Литургіи исполнено; на часахъ молитва Св. Ефрема Сирина: «*Господи и Владыко живота моего*» съ поклонами. 6. Память всѣхъ преодобныхъ. 7. Заговѣны на Великій постъ. Прощеное воскресенье. Воспоминаніе изгнанія Адама и Евы изъ рай. 8. Началъ Великаго поста, понедельник, вторникъ и четвергъ часы; среда и пятница - предосвященныя литургіи. 8, 9, 10 и 11-го чтеніе покаяннаго канона Св. Аврѣя Критскаго — (меморины). 12. Молитвенъ Θεодору Тирону послѣ литургіи и благословеніе колива. 20 и 27. Помяновеніе усопшихъ. 28. На утрени, послѣ великаго славословія выносятся для поклоненія вѣрсты. 19. Панихида по Императорѣ Александрѣ II-мъ.

Царскіе дни:

2. Рожденіе Великаго Князя Николая Константиновича. Кавалерскій праздничъ Ордену Св. Анны. 4. Рожденіе Великой кн. Вары Константиновны. 26. Рожденіе Государя Императора Александра III. 28. Рожденіе и Тезоименитство Вел. княжны Маріи Петровны.

Дни кончины замѣчательныхъ лицъ:

7. Ярославъ Мудрый въ 1054 году. 11. Сперанскій графъ въ 1839 году. 18. Кончина Императора Николая I-го въ 1855 г. 21. Гоголь Николай Васильевичъ въ 1852 году. 23. Евгенийъ Болховитиновъ, Митрополитъ Кіевскій 1835 году.

Въ Февралѣ прибыло дня 2 часа 5 минутъ.

Недѣли	Мѣс.	Праздники
☉	●	Новолуніе . 6—7 ч. 04 м. у.
☽	☉	Первая четв. 13—0 » 04 » »
☾	☽	Полнолуніе . 20—9 » 48 » »
П.	1	Мц. Евдокіи, м. Нестора, Тривима, Маркелла, п. Домнины.
☉ В.	2	Свм. Θεодота еп. Кирипейск., с. Арсенія Тверек., п. Агаѳона.
С	3	Мм. Евтропія, Клеопика, Василиска, св. Зинова, п. Піамы.
Ч.	4	П. Герасима, мм. Павла и Гуліаніи, св. Григорія, Данила кн. Московскаго, Вячеслава кн. Чешскаго, кн. Василія Ростовскаго, пр. Герасима Вологодскаго.
П.	5	Мм. Конона, Ироды, Евлогія, Евлампія и Овисима, кн. Θεодора
С.	6	42-хъ мм.: Константина, Аетія, Θεофила, Θεодора, Млпссена.

5-я седмица Великаго поста, съ 8 по 15-е.

В.	7	Свм. еп. Херсонскихъ, Василія, Ефрема, Капитона, Евгения, Елпидія.
П.	8	Пн. Θεофилакта испов. еп. Никомидійскаго и Дометія, свм. Θεодорита.
☉ В.	9	Св. 40 мм. въ Севастійскомъ озерѣ мучившихся: Киріона, Кандида, Валента, Клавдія, Приска, Θεодула, Иоанна, Николая и пр.
С.	10	Мм. Кократа, Кириана, Діонисія, Анекта, Павла, Крискента.
Ч.	11	Св. Софронія, патр. Іерусалимскаго, Евѳимія арх. Новгородскаго. Свм. Ііонія.
П.	12	П. исп. Θεофана Сигрианскаго, с. прв. Фипесса, с. Григорія Двоеслова.
С.	13	Прп. мощей Никіфора патр. Царя града, мм. Александра, Савина

6-я седмица Великаго поста, недѣля Вай съ 15 по 22.

В.	14	П. Венедикта, св. Евхимона еп. Ламискаійскаго, Θεогноста митр. Кіевскаго, кн. В. М. Θεодоровскія.
П.	15	Мм. Агапія, Пуплія, Тимолая и др. 2-хъ Александровъ и 2-хъ Діонисіевъ.
В.	16	Мм. Савина, Папы, Гуліаны, Трофима и Фала, свм. Аристовула.
С.	17	П. Алексія, челоувѣка Божія и Макарія Калюзин., м. Марина.
Ч.	18	С. Кирилла, арх. Іерусал., п. Анина, мм. Трофима и Евкаріи.
П.	19	Мм. Хрисанфа, Дарія, Клавдія, Иларія, Іасона, Мавра.
☉ С.	20	Лазарева Суббота. Пп. Иоанна, Сергія, Патрикія, с. Никиты, мм. Фотины, Александры, Клавдія, Евфрасія, Матроны, Гуліанія, Евфимія и Θεодосія.

Седьмая—страстная седмица, съ 21 по 28-е.

☉ В.	21	(Вербное воскресеніе). Св. Іакова исп., Фомы, патр. Константина града и Кирилла еп. Катарскаго.
П.	22	Свм. Василія пресвитера и Исаакія, м. Дросиды.
В.	23	Мц. Никона еп. п. Никона Печер., мм. Филата, Лидія.
С.	24	Св. Артемона еп. Селевк. и Артемія, еп. Селун, п. Захарія.
☉ Ч.	25	Благовѣщеніе Пресвятыя Богородицы.
☉ П.	26	Соб. Арх. Гавріила, смч. Иринея еп. Сирм. шп. Малха и Василія
С.	27	Мц. Матроны Селун., Мануила и Θεодосія, п. Иоаннъ прозорл.

Свѣтлая седмица.

☉ В.	28	ПАСХА (Свѣтлое Христово Воскресеніе). Пп. Иларіона и Стефана, мм. Іоны и Варахисія.
П.	29	Мм. Марка, еп. Ареусійскаго и Кирилла діакона, п. Иоанна.
В.	30	Пп. Иоанна писателя лѣствицы, Иоанна безмолвника.
С.	31	Свм. Ипатія еп. Гагрскаго, пр. Ипатія и Аполлонія, муч. Авлы.

2. Послѣ литургіи царскій молебень съ колюнопредклоненіемъ; цѣлодневный звонъ. 1, 3 и 5. Поклоненіе Честному Кресту Христову. 6. Помяновеніе усопшихъ 11. На утрени читается покаянный канонъ Андрею Критскому и преподобной Маріи Египетской. 13. Похвала Пресвятой Богородицы, чтеніе акаѳиста на утрени. 19. Конецъ Св. четырехдесятицы. 21. На утрени освященіе вербъ и держаніе ихъ въ рукахъ со свѣщами. 22, 23 и 24. Литургія преждеосвященныхъ даровъ. 25. Литургія Василія Великаго. 26. На утрени чтеніе 12-ти евангелій. Послѣдованій страстей Христовыхъ. Царскіе часы. Вечерня на которой читается Евангеліе и выносится плащаница 27. Великая утрени, на которой предъ плащаницю поется и читается 17-я канѳизма, послѣ великаго славословія плащаница обносится кругомъ церкви. На литургіи Василія Великаго, по заамвоной молитвѣ совершается освященіе и раздаваніе молящимся хлѣба и вина. Речеромъ послѣ повечерія—чтеніе Дѣвій Св. Апостоловъ. 28. Въ 12 часовъ ночи послѣ крестнаго хода кругомъ церкви, начло утрени и послѣ нся литургія, на которой чтеніе евангелія сопровождается трезвономъ. Христосованіе, освященіе гуличей и пасокъ. Земные поклоны въ церкви не полагаются до Троицына дня.

Царскіе дни:

2. Восшествіе на престолъ Императора Александра III 1881 году. 25. Рожденіе Велик. княжны Ксеніи Александровны.

Дни кончины замѣчательныхъ лицъ:

1, Императоръ Александръ II 1881 г. 6, Павелъ I Имп. 1801 г. 18, Царь Иоаннъ IV 1584 г.

Въ Мартѣ прибудетъ дня 2 часа 18 минутъ.

д н и.
Недѣли
Мѣсяца

Ф А З Ы Л У Н Ы .

АПРѢЛЬ.

☾ Полнолуние . 19—1 ч. 53 м. у.

● Новолуние . . . 4—5 ч. 05 м. в.

☽ Пасхѣдн. четв. 27—1 » 55 » »

☾ Первая четв. . . 11—7 » 56 » у. (30 дней.)

☀ Солнце вступ. въ
созвѣздіе Тельца 7—11 » 28 » в.

- Ч. 1 Пн. Маріи Египетскія, Евонімія Суздальскаго и Макарія.
П. 2 П. Тита, м.м. Амфіана, Едесія и Поликарпа.
С. 3 Пн. Никиты исп. и Иллѣрика, м.м. Елпидифора, Діа. Ви-
фонія, Галика и Θεодосіа.

2-я седмица по Пасхѣ, Ѳомина—Антипасха.

- В. 4 Пн. Іосифа, Георгія, Зосимы, мч. Ѳервуфы.
П. 5 М.м. Агафѳонода и Θεодуха, пп. Пуллія, Ѳеоны, Симеона,
Форвина, Θεодоры Селунскія, Платона Студійскаго.
✕ В. 6 Св. Евтихія, арх. Болсвантинпольскаго и Меѳодія, арх.
Моравскаго, 120-ти мученикъ.
С. 7 Св. Георгія исп. митр. Митилепскаго, пр. Даниїла Черняск.
Ч. 8 Ап. Продіона, Агава, Руфа, Аенгкрита, Флегонта и Ерма.
П. 9 М.м. Евпейхія, Дисана еп., Маріава пресв. и прочихъ 270-ти.
С. 10 М.м. Терентія, Африкана, Максима, Помпіа, Зиноа.

3-я седмица по Пасхѣ, муроносиць.

- В. 11 Св. Жень-Муроносиць. Св.м. Антипы, пп. Іоанна и Фар-
муѳія, пр. Харитона Сямженскаго.
П. 12 П. Василія исп. еписк. Парійскаго, п. Аѳанасіа, Ісаака и
Аноусы дѣвы.
В. 13 Св. Артемѳона пресв., мч. Крискевта и Ѳомаиды.
С. 14 Св. Мартина испов. паны Римскаго, м.м. Антонія, Іоанна,
Евстафія, Ардалиѳона и Азата.
Ч. 15 Ап. Арнетарха, Пуда и Трофима, м.м. Саввы, Василіска и
Анастасія.
П. 16 М.м. Агапіа, Ирины, Хіюпіа, Леоніда, Харіессы, Ники, Галины
С. 17 Мч. Симеона еп. Персидскаго, Авдѣлая и Анапіа, п. Зосимы
Соловецкаго.

4-я седмица по Пасхѣ о Разслабленномъ.

- В. 18 Пн. Іоанна, Космы еп. Халкидонскаго, и Авксентія, м.м.:
Виктора, Зотика, Акиндина.
П. 19 П. Іоанна ветхонещерника, св. Георгія исп. еп. Антиохій
и Трифона.
В. 20 Пн. Θεодора, Трихины и Анастасія Синаита.
✕ С. 21 Преполовение пятидесятницы. Св.м. Іаннуарія еп., м. Фавста,
Прокула, Сосіа, Дисидерія.
Ч. 22 Пн. Θεодора Сикѳота еп. и Виталія, ап. Нававанла, Луки.
✕ П. 23 Вмч. Георгія побѣд., м. Анатолія, Протопіона, и Александры п.
С. 24 М.м. Саввы страт., Евсевія, Валентина, п.п. Ѳомы, Елисаветы.

5-я седмица по Пасхѣ, о Самаряныни.

- ✕ В. 25 Св. ап. и еванг. Марка.
П. 26 Св.м. Василія еп. Амасійскаго, Стефана Пермск., п. Глафиры.
В. 27 Ап. и св.м. Симеона, сродника Господня, п. Стефана Печерск.
С. 28 Ап. Іасона и Соспатра, Максима, с. Кирилла еп. Туровск.
Ч. 29 Св. 9-ти мучен. Кизическихъ, Θεодота, Θεогнида, Руфа и
Филимона и пр.
✕ П. 30 Св. ап. Іакова Зеведеева, с. Доната еп., м. Максима, св.м.
Василія и др.

2. Празднество въ честь Пре-
святыя Богородицы—*Живоносна-
го Источника*, 3. После литур-
гии благословеніе и раздаваніе ар-
тоса, 6. *Радоница*—помяновеніе
усопшихъ, 21. Преполовение пя-
тидесятницы. Въ *Володы* крест-
ный ходъ на воду и кругомъ го-
рода.

Царскіе дни:

1. Рожденіе Великаго Князя
Александра Михайловича, 6 Рож-
деніе Великой Княжны Маріи
Парловны, 10 Рожденіе Вели-
каго Князя Владиміра Алексан-
дровича, 17. Рожденіе Великаго
Князя Николая Михайловича,
23. Тезоименитство Великой К.
Александры Іосифовны и Алек-
сандры Петровны, 27. Рожденіе
Великаго Князя Георгія Алек-
сандровича, 29. Рожденіе Вели-
каго Князя Сергія Александро-
вича.

**Дни кончины замѣчательныхъ
лицъ:**

4. Ломоносовъ М. В., 1765 г.
12. Жуковский В. Андр. поэтъ
1852 г. 16. Князь Голицынь-
Кутузовъ Смоленскій 1813 года.
19 Брюсъ Як. Вил.—математикъ
астрономъ 1735 г. 22. Скопинъ-
Шуйскій князь 1610 года.

Въ Апрѣлѣ пришло дня
2 часа 3 минуты.

С. 1 Св. пр. Иеремія, п. Пафнуція Боровск., свм. Макарія Кіевск. м.

6-я седмица по Пасхѣ о Слѣпомъ.

В. 2 Св. Аванасія Алекс., п. благовѣри. князей Бориса и Глѣба.

П. 3 Мм. Тимоѳея и Мавры. ии. Ѳеодосія и Петра еп. Иконы Пресв. Богор. Кіевопечерскія.

В. 4 М. Неланія, свм. еп. Сильвана. Алвіана и Еразма.

С. 5 Вмч. Ирины. **Отданіе Пасхи.**

*Ч. 6 **Вознесеніе Господне.** Прв. Гова многострадал., м. Варвара.

П. 7 Воспом. на небесахъ являющагося знаменія Креста. м. Акакія.

*С. 8 С. ап. и ев. Іоанна Богослова. пр. Арсенія великаго.

7-я седмица по Пасхѣ—святыхъ Отець.

*В. 9 С. прр. Исаян. м. Христофора, перен. мощ. Стл. Николая ч.

*И. 10 Ап. Симона Злота. п. Симона Суздаль. п. Исидоры. Таисіи.

*В. 11 Обновленіе Царя-Града. свм. Мокія. св. равноап. **Моводія и Кирилла** слов. учит.

С. 12 Св. Епифанія еп. Кипрскаго. Германа. п. Копет., Савина.

Ч. 13 Мм. Александры, Гликеріи дѣвы и Лаодикія. п. Макарія Глушицкаго.

П. 14 Мм. Исидора и Максима. св. Исидора Юрод., пр. Серапіона.

☉С. 15 Пн. Нахомія вел. и Евфросина Псковск., Исаян еп. Ростов. п. Исаян Печерск. Убіеніе благовѣри. царевича Дмитрія.

8-я седмица по Пасхѣ. Пятидесятница-(всеядная).

*В. 16 День св. Троицы и Сочествіе Св. Духа на апостоловъ. Пн. Ѳеодора овящен. и Ефрема Перекомск., отр. Музы.

*П. 17 **День св. Духа.** Ап. Андроника. св. Іуліи. Стефана, м. Солохоба

В. 18 Мм. Ѳеодота. Петра. Діонисія. Андрея. Павлы. Александры. Текушы. Клавдіи. Фаины. Евфрасія. Матроны и Іуліи.

С. 19 Свм. Патрікія еп. Прускаго. Акакія. Менаудра и Поліена. св. благ. кн. Іоанна Углич. во иноцѣхъ **Игнатія** Вологодск. чуд. Преп. **Корнилія** Комельскаго.

Ч. 20 Мм. Фалалея и Аскалона. обрѣт. мощ. с. Алексія митр. Моск.

*П. 21 Сс. царей и равноап. Константина и Елены и князей Муромскихъ Константина и чадъ его Михаила и Ѳеодора.

С. 22 Мученика Василека.

Нед. первая по Пятидесятницѣ-Всѣхъ Святыхъ. Гласъ 8-й.

В. 23 П. Михаила еп. Синадскаго. Леонтія еп. Ростовскаго. и мч. Михаила и Евфросинія Полоцкія.

П. 24 Пн. Симеона и Никиты столпниковъ. мм. Мелетія. Стефана.

*В. 25 Третье обрѣт. главы С. пр. Предтечи и Крестителя Іоанна.

С. 26 Ап. Барна и Алфея. мм. Аверкія. Елены и вм. Георгія пов.

Ч. 27 Свщмч. Ѳерапонта еп. Сардійскаго. мм. Ѳеодоры и Дидима.

П. 28 П. Никиты еп. Халкидонскаго, Игнатія еп. Ростовскаго, мчч. Еликониды.

С. 29 Мчч. Ѳеодосія с. благ. Іоанна юродиваго Устюгскаго чуд.

Недѣля 2-я по Пятидесятницѣ. Гласъ 1-й.

В. 30 П. Исаакія Далматскаго.

П. 31 Ап. Ерма, мм. Ерма и Философа.

6. Благодарственный молебень послѣ литургіи 13. Поминовеніе усопшихъ. 14. Отданіе Возсенія Господня. 15. Царскій молебень съ коленнопреклономъ; ѣвлодневный звонъ. 17. Въ Вологдѣ крестный ходъ изъ Каѳедрального собора въ Спасо-каменный Духовъ монастырь. 22. Отданіе праздника Пятидесятницы. 16. Послѣ литургіи поздней вечера, во время которой молящіеся стоятъ съ цвѣтами и древесными зелеными вѣтвями. 13—24. Сплошная седмица. 24. Начало Петрова поста.

Царскіе дни:

2. Рожденіе Великой княгини Маріи Павловны и Великаго князя Андрея Владиміровича. 6. Рожденіе Наслѣдника Цесаревича Николая Александровича. 11. Тезоименитство Великаго князя Кирилла Владиміровича. 15. Коронованіе Ихъ Императорскихъ Величествъ. 20. Тезоименитство Великихъ князей Алексія Александровича и Алексія Михайловича. 21. Тезоименитство Великаго князя Константина Николаевича, Константина Константиновича и Великой княж. Елены Владиміровны. Рожденіе Великой княгини Александры Петровны.

Дни кончины замѣчательныхъ лицъ.

6. Суворовъ Алекс. Вас. полководецъ 1800 г. 14. Барклай-де-Толи кн. 1818 19 Великій кн. Владиміръ Мономахъ 1125 г. Великій кн. Дмитрій Ивановичъ Донской 1389 г. 26. Инокентій архіеп. Херсонскій 1857 г., бывшій въ Вологдѣ въ 1841 г.

Въ Маѣ прибываетъ дня 1 часъ и 20 минутъ.

д н и .
Недѣли
Мѣсяца

Ф А З Ы Л У Н Ы .

ІЮНЬ.

☉ Полнолуніе . 17— 8 ч. 56 м. у.

☾ Послѣдн. четв. 25— 0 » 36 » »

☀ Новолуніе . . . 2—8 ч. 21 м. у.

☀ Солнце вступаетъ

☽ Первая четверт. 9—5 » 8 » » (30 дней.)

въ знакъ Рака 9— 7 » 36 » »

- В. 1 М. Іустина, философа, ии. **Діонисія** Глушицкаго и Агапѣта Печерскаго.
С. 2 С. Никифора исп. патр. Конст., вмч. Іоанна новаго.
Ч. 3 Мм. Лукиліана, Блавдія, Інатія, перенесеніе мощей царевича Димитрія Московскаго.
П. 4 С. Митрофана патр. Конст. мм. Астіа еп. Конкордія, Фроптасія
С. 5 Свм. Дорофея. мм. Маркіана, Никандра, Аполлона, Леонида.

Нед. 3-я по Пятидесятницѣ. Гласъ 2-й.

- В. 6 Пн. Виссаріона и Іларіона испов. ии.ч. дѣвъ Архелан, Оеклы и Сосанны.
П. 7 М. Θεодота, Кирилліи, Калеріи, Маріи, свм. Маркелла еп. Римск.
В. 8 Вмч. Θεодора Стратилата, св. Ефрема патр., пр. Зосимы.
С. 9 Св. Кирилла. арх. Александрійскаго, ии. Кирилла Бѣлозер. **Александра** Кущскаго и **Кирилла** Важскаго.
Ч. 10 Свм. Тимофея еп. Прусскаго, м. Александра и Антоинны дѣвы.
✠ П. 11 С. ап. Варфоломея и Варнавы.
С. 12 Пн. Онуфрія, Петра, Арсенія, Іоанна, **Стефана** Комельск. **Авксентія** и **Онуфрія** Перцевскихъ.

Нед. 4-я по Пятидесятницѣ. Гласъ 3-й.

- В. 13 Мчч. Акилины и Антоинны, пр. Анны и сына ея Іоанна.
П. 14 Пр. Елисея, св. Меодія патр. Конст.
В. 15 Пр. Амоса. слт. Іопы м. Москов. мм. Вита, Модеста.
С. 16 Св. Тихона еп. Амафунтскаго, пр. Тихона. мм. Тигрія и Евтропій.
Ч. 17 Мм. Мануила, Савела и Измаила.
П. 18 Мм. Леонтія, Інатія и Θεодула. „Боголюбскія“ иконы Божіей Матери.
С. 19 С. ап. Іуды. м. Зосимы. пр. Пансіа и Іоанна.

Нед. 5-я по Пятидесятницѣ. Гласъ 4-й.

- В. 20 Свм. Меодія еп. Патарскаго, мм. Аристоклія, Димитріяна, Івны, Пипны и Риммы. с. Левкія еп.
П. 21 М. Іуліана Тарсійскаго. с. Терептія, ии. Іулія и Іуліана.
В. 22 Свм. Евсевія еп. Самосатскаго, м. Галактіона, Іуліана, Зинона, Зины.
✠ С. 23 М. Агринины, Евстохія, Гая и Урвана. Артемія Веркольск.
✠ Ч. 24 Рождество Предтечи и Крестителя Господня Іоанна, мм. Орептія и др.
П. 25 Ии.ч. Февроніи дѣвы. благ. к. Петра и к. Февроніи въ монахиняхъ Евфросиніи.
С. 26 Пн. Давида, Іоанна еп. Готоскаго, с. Діонисія Суздальск., Тихвинскія иконы Божіей Матери.

Нед. 6-я по Пятидесятницѣ. Гласъ 5-й.

- ✠ В. 27 П. Самсона, св. Севира Пресвитера.
П. 28 Св. чуд. Кира и Іоанна, ии. Павла, Сергія и Германа Валаамскихъ.
✠ В. 29 Сс. ап. Петра и Павла. и. Петра царевича Ордынскаго.
С. 30 Соборъ 12-ти ап. Петра, Андрея, Іакова Зеведеева, Іоанна, Филиппа, Варооломея, Фомы, Матѳея, Іакова Алфеева, Іуды Іаковля, Симона. Матфія.

3. Крестный ходъ изъ г. Вологды въ Спасоприлуцкій монастырь. 27. Послѣ божественной литургіи благодарственный молебенъ за побѣду надъ Шведями подъ Полтавой въ 1709 г. 29. Розговѣнье.

Ц а р с к і е д н и :

1. Рожденіе Великой княжны Ольги Александровны и Великаго князя Димитрія Константиновича. 23. Рожденіе Великаго князя Іоанна Константиновича. 24. Тезоименитство Его 26. Рожд. Великой княгини Александры Гусиловны. 29. Тезоименитство Великихъ князей Павла Алоксандровича и Петра Николаевича.

Дни кончины замѣчательныхъ лицъ.

3. Безбородко Іа. Андр. графъ основатель Пѣжинскаго Лицея 1815 г. 9. Макарій митрополитъ Московскій 1882 г. 23. Загоскинъ М. Н писатель 1852 г. 25 Скобелевъ М. Д. 1882 г.

Въ Іюлѣ убудеть дня 24 минуты.

Дни. ФАЗЫ ЛУНЫ. ЮЛЬ. ☾ Последн. четв. 24—6 ч. 54 м. у.
 Неделе Месяца ● Новолуние . 1—3 ч. 18 м. д. ● Новолуние . 30—11 » 18 » в.
 ☽ Первая четверть 8—7 » 33 » в. ☽ Солнце вступает
 ☉ Полнолуние . 16—10 » 40 » » (31 день.) въ знакъ Льва 10—4 » — » д.

Ч. 1 Мм. безребренниковъ Космы и Даміана, п. Петра, м. Потита.
 П. 2 Положеніе ризы Пресвятыя Богородицы во Влахернѣ, св. Ювеналія.
 С. 3 М. Вакинфа, Мокія, Марка, Діомида, Евлампія, митропол. Филиппа.

Нед. 7-я по Пятидесятницѣ. Гласть 6-й.

В. 4 Св. Андрея, арх. Критск., свм. Θεодора и Θεодотія, п. Марѳы.
 П. 5 Пп. Афанасія Афонскаго и Лампада, п. Сергія Радонежск.
 В. 6 П. Сисоя, мц. Лукія, Аввакума, Уалента, св. дѣв. Іуліанія.
 С. 7 Пп. Θомы, Акакія.
 *Ч. 8 Вм. Проконія, с. Проконія юродиваго Устюжскаго, Казанскія иконы Божіей Матери.
 П. 9 Свм. Панкратія и Кирилла, с. Θεодора, м. Патермуфія и Копрія
 *С. 10 Мм. Леонтія, Маврікія Принесеніе ризы Господней въ Москву.

Нед. 8-я по Пятидесятницѣ. Гласть 7-й.

В. 11 М. Евфимія и Кивдея, Преставл. св. Ольги Нел. кн. Россійскія.
 П. 12 Мм. Прокла, Иларія, Θεодора и Іоанна, п. Михаила Малет.
 *В. 13 Соборъ св. Арх. Гаврііла, п. Стефана, Савванта, м. Серапіона.
 С. 14 С. ап. Акілы, пп. Елліа, Описима и Стефана, с. Іуліана еп.
 *Ч. 15 М. Киріака, Іулиты и Авудима, с. равноап. кн. Владиміра.
 П. 16 Свм. Афиногена, мч. Павла, Алевтины, Хіонія и Іулія д.
 С. 17 Вмч. Маринны, пр. Лазаря, пр. Леонида Устьнедумскаго.

Недѣля 9-я по Пятидесятницѣ. Гласть 8-й.

В. 18 Мм. Емеліана и Вакшера, пп. Памвы и Іоанна многострадал.
 П. 19 Пп. Макрины и Діа, св. Романа кн. Рязанскаго.
 *В. 20 Пр. Іліи, п. Авраамія Галицкаго.
 С. 21 Пп. Симеона и Іоанна, пр. Іезекіиля, п. Онуфрія Печерск.
 *Ч. 22 С. равноап. Маріи Магдалины, свм. Фоки.
 П. 23 Мм. Трофима и Θεофила, вм. Аполлинарія, еп. Равенскаго.
 С. 24 Мм. Христины и благ. князей Бориса и Глѣба, п. Ноликарпа.

Недѣля 10-я по Пятидесятницѣ. Гласть 1-й.

В. 25 Успеніе с. Анны, матери Пресв. Богородицы, с. Олимпіады, пп. Евпраксія и Макарія.
 П. 26 Свм. Ермолая и др. Пч. Параскевы, п. Моисея Утрина.
 В. 27 Вм. Пантелеймона, п. Анѳисы, блаж. Николая и Гребневскія иконы Божіей Матери.
 *С. 28 Сс. ап. Прохора, Никанора, Тимона и Пармена, Смол. ик. Б. М.
 Ч. 29 Муч. Каллиника, Серафимы и Θεодотія.
 П. 30 Сс. ап. Сялы, Ситуана, Крискепта, Епенета и Андроника.
 С. 31 С. правед. Евдокима, мч. Іулиты.

5. Крестный ходъ въ Вологдѣ изъ Кафедральнаго собора въ женскій Успенскій монастырь.
 22. Послѣ литургіи молебень Святой равноапостольной Маріи Магдалинѣ. 31. Заговѣнья.

Царскіе дни:

3 Рожденіе князя Гаврііла Константиновича. 5. Тезоименитство Великаго князя Сергія Александровича. 11. Тезоименитство Королевы Ольги Николаевны и Ольги Константиновны и В. кнж. Ольги Александровны. 13. Тезоименитство князя Гаврііла Константиновича 14. Рожденіе Великой княгини Милицы Николаевны. 15. Тезоименитство Великаго князя Владиміра Александровича 16. Рожденіе Великой княгини Анастасіи Михайловны 19 Тезоименитство Великой княгини Милицы Николаевны. 22. Тезоименитство Государыни Императрицы Маріи Θεодоровны Великой княг. Маріи Александровны, Великой княгини Маріи Павловны и Великой княжны Маріи Павловны. 27: Тезоименитство Великаго князя Николая Николаевича.

Дни кончины замѣчательныхъ лицъ.

3. Царевна Софія Алексѣевна 1704 г. 7. Батюшковъ Константинъ В. 1854 г. въ Вологдѣ. 8. Державинъ поэтъ 1816 г. 12 Ц. Михайль Ѳдор. 1645 г. 17. Лермонтовъ М Ю. 1841 г. 14. Кочубей и Искра казнены въ Бѣлой церк. 1707 г.

Въ Юльѣ будетъ дня 1 часть 52 минутъ.

д и п.
Неделя
Мѣсяца

ФАЗЫ ЛУНЫ.

АВГУСТЪ.

☾ Послѣдн. четв. 22—12 ч. 12 м. д.
☽ Новолуніе. . 29— 9 » 35 » у.
Солнце вступаетъ
въ знакъ Дѣвы 11—11 » — » в.

☾ Первая четв. 7—12 ч. 22 м. у.
☽ Полнолуніе 15—11 » 13 » » (31 день.)

Недѣля 11-я по Пятидесятницѣ. Гласъ 2-й.

- * В. 1 Происхождение честныхъ древъ животвор. Креста Господня. Мм. Маккавеевъ. матери ихъ Соломонія, и учит. Елеазара.
П. 2 Перенесеніе мощей архд. Стефала, Никодима, Гамалиила.
В. 3 Пп. Исаакія, Далмата, Фавста, Антонія Римлян., Космы.
С. 4 Сс. 7-ми отроковъ Ефесскихъ, м. Елевферія, имч. Евдокія.
Ч. 5 Мм. Евсигнія и др. свм. Фавія и Анкира, папъ Римскихъ, с. п. Нонны.
☾ П. 6 Преображеніе Господа Бога и Спаса нашего Іисуса Христа.
С. 7 Имч. Дометія, мм. Марила и Астерія, пп. Пимена и Ора.

Недѣля 12-я по Пятидесятницѣ. Гласъ 3-й.

- В. 8 Сс. Емеліана и Мирона, мм. Елевферія и Леонида, Толгскія иконы Божіей Матери.
* П. 9 С. ап. Матфія, м. Антонія, Іуліана, Маркіана, Іоанна.
В. 10 М. архд. Лаврентія, Сикста, папы Римскаго, Филикиссима и Агапита.
С. 11 М. Евила, Сосанны дѣвы, Гаія, Клавдія, Александра и др.
Ч. 12 Мм. Фотія, Анкиты, Намфила и Кавитона, свм. Александра.
П. 13 П. Макеима исп., бл. Макеима Московск., етл. Тихона еп. Воронежскаго.
С. 14 Пр. Михея, п. Θεодосія Печерскаго, смч. Маркеза.

Недѣля 13-я по Пятидесятницѣ. Гласъ 4-й.

- * В. 15 Успеніе Пресвятыя Богородицы.
* П. 16 Празднованіе нерукотворенному образу Господа нашего Іисуса Христа, м. Дюмидя, п. Херимона.
В. 17 Мм. Мирона, Стратона, Филиппа, Павла, Іуліанія и др. пп. Аліпія Печерскаго и Филиппа Яковскаго.
С. 18 Мм. Флора, Лавра, Ерма, Серапіона, Поліена, Иларіона.
Ч. 19 М. Андрея стратилата, Тимофея, Агапіа, Донскія иконы Божіей Матери.
П. 20 Пр. Самуила, мм. Севира и Мемнона.
С. 21 С. ап. Фаддея, мм. Вассы, Θεогнія, Агапія, и Ниста, пр. Авраамія и др.

Недѣля 14-я по Пятидесятницѣ. Гласъ 5-й.

- В. 22 Мм. Агафоника, Зотика, п. Аноусы, свм. Аонасія и др.
П. 23 М. Луша, свм. Иринея, с. Каллиника, пп. Евтихія и Флорентія.
В. 24 Свм. Евтиха, Петра м. Московск., п. Арсенія Комельскаго м. Сиря дѣвы.
С. 25 Сс. ап. Варѣоломея и Тита, сс. Варсиса и Евлогія, Протогена, Мины.
* Ч. 26 Муч. Адріана и Наталія, Владимірскія иконы Б. Матери.
П. 27 Пп. Пимена и Саввы, сс. Ливерія и Осія, свм. Кукни, Пимена, м. Аноисы.
С. 28 Пп. Моисея Мурьяна и Саввы Крыпецкаго, с. п. Анны.

Недѣля 15-я по Пятидесятницѣ. Гласъ 6-й.

- * В. 29 Усѣкновеніе главы Крестителя Іоанна.
П. 30 Сс. патр. Александра, Іоанна и Павла, перенесеніе мощей с. князя Александра Невскаго.
В. 31 Положеніе пояса Пр. Богородицы, свм. Кириана, еп. Баргагенскаго и Геннадія патр. Цареградск.

1. На утрени вынось Креста и поклоненіе ему; послѣ литургіи Крестный ходъ на рѣку. Начало Успенскаго поста. 5. Предпразднество Преображенія Господня. 6. Послѣ литургіи освещеніе плодовъ. 13. Отданіе Преображенія Господня. 14. Предпразднество Успенія Богородицы. 15. Крестный ходъ изъ Всеградской Спасской церкви въ соборъ. Розговѣнье. 23. Отданіе Успенія Богородицы. 28. Память Печерскихъ угодниковъ—въ зимель Воскресенскомъ соборѣ—внизу. 29. Поминовеніе воиновъ на бранн убійныхъ; день постный. 30. Послѣ литургіи молебень Свитуму Благочинному Князю Александру Невскому. 19. Пришествіе пр. Герасима изъ Кіева на Вологду въ 1147 г. Въ некоторыхъ приходскихъ црквахъ совершаются крестные ходы въ воспоминаніе избавленія отъ холеры.

Царскіе дни:

10. Рожденіе Великаго князя Константина Константиновича. 11. Рожденіе Великаго князя Георгія Михайловича. 16. Рожденіе Великой княгини Екатерины Михайловны. 22. Рожденіе Ея Кор. Величства Ольги Константиновны. 30. Тезоименнство Государя Императора Александра III, и Вел. кн. Александра Михайловича. Рожденіе Ея Кор. Величества Ольги Николаевны Кавалерскій ордена Александр Невскаго.

Дни кончины замѣчательныхъ лицъ.

17. Никонъ Патріархъ 1681 г. 19. Прокопій Лапуновъ 1611 г. и Филаретъ арх. Черниговскій, 1866 г. 22. Тургеневъ. Ив. Сер. писатель 1883 г. 25. Симеонъ Полодскій 1680 году. 31. Вецкій 1795 году.

Въ Августѣ убудетъ дня 2 часа 10 минутъ.

д н и .
Недѣли
Мѣс.

ФАЗЫ ЛУНЫ.

СЕНТЯБРЬ.

● Новолуніе . 27—10 ч. 57 м. в.

☽ Первая четв. 6—6 ч. 49 м. у.
☾ Полнолуіе 13—10 » 53 » в.
☽ Постѣд. четв. 20—5 » 49 » »

☼ Солнце вступаетъ въ знакъ Вѣсовъ 10—10 ч. 25 » »

(30 день.)

Начало осени.

- *С. 1 П. Симеона столпн. и мат. его Марѣи. Мм. Аноапа, Аммуна. Ермогена и др. Прв. Иисуса Навипа.
- Ч. 2 Мм. Мамавта, Θεодота, Руффины. Св. Иоанна.
- П. 3 Свм. Аноима еп. Никомидійскаго. П. Θεоктиста.
- С. 4 Свм. Вавилы Антиохійскаго. Св. Пророка Моисея. Иконы В. М. «Неопалимыя Кулины.»

Недѣля 16-я по Пятидесятницѣ. Гласъ 7-й.

- В. 5 Прв. Захарій и св. Прв. Елисаветы. Убиеніе св. Глѣба кн. росс.
- П. 6 Чудо архистрат. Михаила въ Хонѣхъ. Мм. Макарія и др.
- В. 7 Мм. Созонта, Евсихія. Ап. Евдоа и Онисифора. П. Луки. Св. Иоанна.

- ☼С. 8 **Рождество Пресвятыя Богородицы.**
- *Ч. 9 Св. Богоотецъ Иоакима и Анны. Харитона, Северіана и др.
- П. 10 Мм. Минодоры, Митродоры, Нимфодоры. М. Варисава. Св. Петра и Павла. Пульхеріи царицы и др. Св. кн. Андрея Вологодскаго.

- С. 11 Пн. Θεодоры, Евфросина, Сергія и Германа Валаамск. чуд.

Нед. 17-я по Пятидесятницѣ. Гласъ 8-й предъ Воздвиженіемъ.

- В. 12 Свм. Автонома, Корнута. Мм. Гуліана, Θεодора.
- П. 13 Обнов. храма Воскресенія Христова въ Иерусал. Свм. Корнелія сотника.

- ☼В. 14 **Воздвиженіе честнаго и животворящаго Креста Господня.** Успеніе Иоанна Златоустаго. М. Папы.

- С. 15 Вм. Никиты. П. Филофея. Мм. Порфирія, Максима, архид. Стефана.

- Ч. 16 Вмц. Евфиміи. Мм. Виктора, Сосфена, Людмилы. Св. Кипріана.
- П. 17 Мм. Софіи, Вѣры, Надежды, Любви. Нила, Зинова и Ильи.
- С. 18 П. Евменія. Мм. Ариадны, Софіи. Ирины и Кастора.

Нед. 18-я по Пятидесятницѣ. Гласъ 1-й по Воздвиженіи.

- В. 19 Мм. Трофима, Савватія, Доримедонта и Зосимы. Кн. Θεодора.
- *П. 20 Вм. Евстафія. Мм. Михаила В. кн. и Θεодора боярина его. **П. Иосифа Вологодскаго.**

- *В. 21 Ап. Котрата. Свм. еп. Исаакія и Мелетія Свм. Ипатія. Св. Димитрія митр. Ростовск.

- С. 22 Свм. Фоки. Пр. Іоны. Пн. Петра, Іоны.

- ☼Ч. 23 **Зачатіе Предтечи и Крестителя Г-ля Иоанна.** Мм. Петра, Андрея, Ираиды и др.

- П. 24 Св. первомц. и равноапост. Θεклы. Пн. Копрія, Никандра, **Галактіона Вологодскаго.**

- *С. 25 Пн. Евфросинія, Пафнутія. Сергія Радонежскаго.

Недѣля 19-я по Пятидесятницѣ. Гласъ 2-й.

- ☼В. 26 Преставленіе св. Апостола и Евангел. Иоанна Богослова.
- П. 27 Мм. Каллистрата и Епихарія. Пн. Савватія и Игнатія Соловецк.

- В. 28 П. Харитона исп., пр. Варуха, мм. Александра. Алфел.

- С. 29 Пн. Киріака и Θεофала. Мм. Дады, Каздон. П. Кипріана Устюжскаго.

- Ч. 30 Свм. Григорія еп. Арменія. П. Григорія Пельшемскаго Волог. чуд. Михаила перваго митр. Кіевскаго.

1. Начало церковнаго новаго года. 7. Предразднество Рож. Пресв. Богородицы. 12. Отданіе праздника Рождеств. Богородицы. 13. Въ церквахъ Воскресенской на площади и Антишевской всеночная и обѣдня, отправляются съ пѣніемъ пасхальныхъ стихиръ. Прелераднество Воздвиженія Креста Господня. 14. На утрои послѣ великаго славосл. Крестъ изъ алтаря выносятся на средину храма для поклоненія; въ соборахъ и монастыряхъ совершается по особому чину. 21. Отданіе Воздвиженія Креста Господня.

Царскіе дни:

5. Тезоименитство Вел. кнг. Елисаветы Маврикіевны и Елисаветы Θεодоровны 6. Рожденіе Великаго князя Димитрія Павловича. 17. Тез. 8. кнг. Вѣры Константиновны. 21. Рож. Великаго князя Павла Александровича. Тезоименитство Великаго князя Димитрія Константиновича и Димитрія Павловича. 25. Рож. и Тезоименитство Великаго кн. Сергія Михайловича. 30. Рож. Вел. кн. Кирилла Владиміровича.

Дни кончины замѣчательныхъ лицъ.

5. Θεофанъ Прокоповичъ 1736 г. 13. Авраамій Палицынъ ескларъ 1626 году. 23. Хомяковъ А. Ст. писатель—поэтъ 1860 г. 28. Борзнянскій Дм. Ст. 1826 г. 30. Ярославъ II Всеволодовичъ 1246 году.

Въ Сентябрьѣ убудеть дня 2 часа 18 минутъ.

д и н.
Недѣли
Мѣсяца

ФАЗЫ ЛУНЫ.

☽ Первая четв. 6—1 ч. 50 м. у.

☾ Полнолуние 13—9 » 58 » »

ОКТАВРЬ.

☾ Последн. четв. 20—1 ч. 12 м. у.

● Новолуние. 27—3 » 27 » в.

☀ Солнце вступаетъ

въ знакъ Скорпіона 11—6 » 59 » у.

(31 день.)

☾ П. 1 Покровъ Пресвятыя Богород. Ап. Анавіи, п. Романа, Саввы.

С. 2 Свм. Кипріяна, мц. Іустины, м. Θεоктиста, св. Андрея Юрод.

Недѣля 20-я по Пятидесятницѣ. Гласъ 3-й.

В. 3 Свм. Діонисія ареопагита, мм. Рустика и Елевверіи, п. Іоанна.

П. 4 М. Іерофея еп. Аѳинскаго, Гурія еп. Казанск., и Варса-
нофія еп. Тверскаго.

✕ В. 5 Мм. Харитины и Мамелхвы. Стл. Петра, Алексія, Іоны и
Филиппа митр. Московскихъ.

✕ С. 6 Св. ап. Ѳомы.

Ч. 7 Мм. Сергія, Вакха, Іуліала пресвит. Пп. Сергія Вологод-
скаго и Сергія Печерскаго.

П. 8 Пп. Пелагіи и Таисіи. Сс. Пелагіи дѣвы, П. Марка Бѣлавинск.

✕ С. 9 Св. ап. Іакова Алфеева, пп. Андроника, Аѳанасіи и Петра.
Сс. Авраама праотца и Лота.

Недѣля 21-я по Пятидесятницѣ. Гласъ 4-й.

В. 10 Мм. Евлампія и Евлампіи, Θεотекна. Пп. Θεофила, Вассіана
и Андрея Тотемскаго.

П. 11 Св. ап. Филиппа. Пп. Θεофановъ 2-хъ. Мм. Зинаиды, Филонидлы

✕ В. 12 Мм. Прова, Тараха, Андроника и Домники. П. Космы.
Празднованіе Іоанну Крестителю. П. Амфилогія Глушицк.

С. 13 Мм. Карпа, Панилы, Агафодора, Веніаміна. П. Никиты исн.

Ч. 14 Мм. Назарія, Гервасія, Протасія, Кельсія и Сильвана. П.
Нараскевы, кн. Николы.

П. 15 Пп. Евѳимія и Савина еп. Пм. Лукіана, мм. Сарвила и Вивен.

С. 16 М. Логгина сотника.

Недѣля 22-я по Пятидесятницѣ. Гласъ 5-й.

В. 17 Пр. Осія, Пм. Андрея Критск., Св. Лазаря четверодневи.
Мм. Космы и Даміана и др.

✕ П. 18 Св. Ап. и Ев. Луки. М. Марина и Іуліана. Воспоминаніе изб.
г. Вологды отъ моровой язвы въ 1655 г.

В. 19 Пр. Іонія, м. Уара, блж. Клеопатры, п. Іоанна рыльскаго.

С. 20 Вм. Артемія, прв. Артемія Веркольскаго.

Ч. 21 Пп. Иларіона вел. и Иларіона еп. Мм. Дасія, Гаія и Зотика.

☾ П. 22 Ик. Б. М. Казанскія. Св. равноапост. Аверкія, 7-ми отро-
ковъ во Ефесѣ, м. Александра.

✕ С. 23 Ап. Іакова брата Господня. Св. Іакова Боровицк. и Игнатія.

Недѣля 23-я по Пятидесятницѣ. Гласъ 6-й.

В. 24 Мм. Ареѳы и Сиклитикін. Св. Аѳанасія. Ик. Б. М. «Всѣхъ
скорбящихъ Радости.»

П. 25 Мм. Маркіана, Мучирія и Анастасія.

✕ В. 26 Вм. Димитрія Солунскаго, пп. Аѳанасія. Антонія еп. Вологод.

С. 27 Мм. Нестора, Калитоліны, Еротиды и Марка. П. Нестора
печерск. лѣтописца.

Ч. 28 Мм. Терентія, Неопилы и др. Вм. Нараскевы, Африкана.
П. Арселія.

П. 29 Пм. Анастасія Римляныни. Пп. Аврааміевъ 2-хъ, Маріи,
Анны и др.

С. 30 Свм. Зиновія, Мм. Зиновіи, Евтропін и Анастасіи. Ап. Тертія.

Недѣля 24-я по Пятидесятницѣ. Гласъ 7-й.

В. 31 Ап. Стахія, Амплія, Урвана, Наркисса. м. Епимаха.

17. Благодарственное молеб-
ствие въ память чудсваго из-
бавленія отъ опасности Царскаго
Семейства. 23 Дмитріевская
суббота; помяновеніе на брани
убіенныхъ и всѣхъ правосла-
вныхъ хрестіанъ. 18. Воспомина-
ніе избавленія г. Вологды отъ
моровой язвы въ 1655 г. Предъ
литургіей—крестный ходъ изъ
Катедральнаго собора въ Спасо-
всеградской церкви. Послеъ ли-
тургии молебное итнѣе Спасите-
лю. 24. Празднованіе въ соборъ,
въ церквахъ Тюремнаго замка
и Арестантскихъ рѣтъ предъ
чудотворными иконами В. Мат.
«Всѣхъ Скорбящихъ радости.»

Царскіе дни:

4. Рожденіе Великаго князя
Михаила Михайловича. 5. Рож-
деніе Великой княгини Маріи
Александровны, Гердогини Един-
бургской. 13. Рожденіе Великаго
князя Михаила Николаевича
20. Рожденіе Великой княгини
Елисаветы Θεодоровны.

Дни кончины замѣчательныхъ лицъ:

1. Филаретъ Романовъ 3-й па-
тріархъ Россіи 1633 г. 2. Воло-
годск. Каѳедральный Протоіерей
Василій Иван. Нордовъ 1883 г.
4. Соловьевъ Сер. Мих., исто-
рикъ 1879 г. 5. Потемкинъ кн.
Тавричскій 1791 г. 15. Адріанъ
10-й патріархъ Россіи 1700 г.
21. Меньшиковъ Алексан. Дан.
кн. 1729 г. 29. Кольцовъ Ал.
Вас. поэтъ 1842 г.

Въ Октябрѣ убудеть дня
2 часа 10 минутъ.

Илій. января 8, 14, февраля 16, июля 20, сентября 13, 17, дек. 19.
Иліанъ. марта 9.
Илій. марта 9.
Иліодоръ. сен. 28, н. 19.
Ираклавмонъ или Ираклемонъ. июля 12, д. 2.
Ираклій. марта 9, мая 18, октября 22.
Иродіонъ. янв. 4, ап. 8.
Исаіа. января 14, февраля 16, мая 9, 15.
Иской. марта 26.
Исехій. фев. 19, мр. 5, 9, мая 10, июля 7, октября 3, ноября 7.
Иларій. июля 12.
Иларіонъ. марта 28, июня 6, августа 18, октября 21, ноября 7.
Иллирикъ. апрѣля 3.
Индисъ. сен. 3, дек. 28.
Инно. янв. 20, июня 20.
Инокентій. іл. 6, н. 26.
Инополитъ. ян. 30, ав. 13.
Ириархъ. ноябра 28.
Иринеи. марта 26, августа 13, 23.
Иршій. июня 5.
Исаакій. фев. 14, марта 22, мая 30, ав. 3.
Исаакъ. янв. 14, апрѣля 12, мая 18.
Исакій. апрѣля 21, сентября 21, ноября 20.
Исавръ. іюля 6.
Исидоръ. фев. 4, мая 14.
Исмаилъ. іюля 17.
Истукарій. ноябра 3.

І.

Іадоръ. февраля 4.
Іакисхоль. апрѣля 28.
Іаковъ. января 4, 13, 29, марта 4, 21, 24, апрѣля 10, 30, іюля 30, августа 9, октября 9, 23, ноября 1, 26, 27.
Іамвлихъ. авт. 4, ок. 22.
Іанкиць. іюля 10.
Іаннуарій. ап. 21, 28.
Іассонъ. января 4, марта 19, апрѣля 28.
Ігнатій. января 29, мая 19, 28, сентября 27, октября 23, дек. 20.
Іезекиль. іюля 21.
Іераксъ. іюня 1, окт. 28.

Іереміа. января 14, фев. 16, мая 1, октября 5.
Іеремій. апрѣля 6.
Іеронимъ. іюня 15.
Іерошей. октября 4.
Іеронъ. ноябра 7.
Іисусъ (Навинъ). сен. 1.
Іувеналій. іюля 2.
Іувентинъ. сентября 5.
Іуда. іюня 19, 30.
Іуліанъ. янв. 8, 29, фев. 6, 16, марта 16, іюня 3, 21, іюля 13, 28, ав. 9, сентября 4, 12, 13, октября 7, 18.
Іулій. іюня 21.
Іустипіанъ. ноябра 14.
Іустинъ. іюня 1.
Іустъ. января 4, іюля 14, октября 30.
Іоадъ. мартъ 30.
Іоакимъ. сентября 9.
Іоанникій. ноябра 4.
Іоанпъ. янв. 4, 7, 15, 22, 26, 27, 30, 31, фев. 23, 24, 29, марта 9, 20, 27, 29, 30, апрѣля 11, 12, 14, 18, 19, мая 8, 19, 24, 25, 26, 29, іюня 2, 12, 13, 19, 24, 26, 28, 30, іюля 12, 18, 21, 30, августа 4, 9, 18, 29, 30, сентября 2, 7, 14, 23, 26, октября 3, 12, 19, 22, 28, ноября 1, 9, 12, 13, 20, 28, декабря 2, 3, 4, 7, 29.
Іоасафъ. ноябра 19.
Іовъ. мая 6.
Іоиль. октября 19.
Іона. марта 28, 31, мая 27, іюня 15, сентября 22, октября 5, ноября 5.
Іосифъ. янв. 4, 14, 26, апрѣля 4, сентября 9, ноября 3, 20.
Іосій оный же Іосифъ. января 4.

К.

Каллимахъ. мая 6, н. 7.
Каллиникъ, м. 24, іл. 29, августа 23, ноября 7, декабря 14.
Калліопій, апрѣля 7.
Каллистратъ. сент. 27.
Калисть. марта 6.
Калуѣ. мая 19.

Кандитъ. ян. 21, мр. 9.
Кантидианъ, августа 5.
Кантидій. августа 5.
Канитонъ. мр. 7, ав. 12.
Карионъ. декабря 5.
Карпъ. января 4, мая 26, октября 13.
Картерій. января 8.
Кассіанъ, фев. 29, м. 21.
Касторій, декабря 18.
Касторъ. сентября 18.
Кастрихій, декабря 7.
Кастуль. декабря 18.
Катерій. ноябра 3.
Катупъ. августа 1.
Келестинъ. апрѣля 8.
Кельсій, янв. 8, ок. 14.
Кенсоринъ, января 30.
Кесарій. марта 9, октября 7, ноября 1.
Кесарь, мр. 30, дек. 8.
Кирикъ. іюля 15.
Кифа. марта 30, дек. 8.
Киндей. іюля 11, ав. 1.
Кинтилианъ или Квинтилианъ. апрѣля 28.
Кіонъ, сентября 4.
Клавдіанъ, фев. 3, н. 7.
Клавдій. января 31, марта 9, 10, 19, іюня 3, августа 11, октября 29, декабря 18.
Клеоникъ, марта 3.
Клеона, января 4.
Климентъ, января 4, 23, апрѣля 22, сентября 10, ноября 25.
Кодратъ, января 4, марта 10, апр. 21, сеп. 21.
Конитъ. іюля 6.
Конкордій. іюня 4.
Копонъ, марта 5, 6.
Копрій, іюля 9, сен. 24.
Корнилій, мая 19, с. 13.
Корнута, сентября 12.
Коропатъ, августа 17.
Косма, апрѣля 18, іюля 1, августа 3, октября 12, 17, ноября 1.
Крискентіанъ, іюня 7.
Крискентъ, янв. 4, мр. 10, ап. 13, іюля 30.
Криспъ, января 4.
Кронидъ, мр. 23, с. 13.
Куартъ или Квартъ, января 4, ноября 10.
Кукша, августа 27.
Куфій, августа 11.

Константинъ. марта 5, 6, мая 21, іюня 5, іюля 3, сентября 19, октября 22, декабря 26.
Киріанъ, марта 10, мая 10, 27, августа 17, 31, сентября 16, октября 2.
Киріакъ. мая 2, іюня 7, 24, августа 1, сент. 6, 29, октября 28.
Кириллъ. января 18, февраля 4, 14, марта 9, 18, 21, 29, апрѣля 28, мая 11, іюня 9, іюля 9, сентября 6.
Кирианъ. іюля 6.
Киріонъ, марта 9.
Киръ. янв. 31, іюня 28.
Ксаной. марта 9, ноя. 7.
Ксенофонтъ, января 26.

Л.

Лазаръ. іюня 15, іюля 17, октября 17, ноября 7, 17.
Ламнадъ. іюля 5.
Лаодикій. марта 13.
Ларгій, іюня 7.
Лаврентій, ян. 20, ав. 10.
Лавръ, августа 18.
Левъ, февраля 18, 20.
Леонтій, ян. 22, мр. 9, апрѣля 24, мая 23, іюня 18, іюля 20, августа 1, 9, сент. 13, окт. 17.
Леонть. января 22.
Леонидъ, марта 10, апрѣля 16, іюня 5, ав. 8.
Левкій, іюня 20, августа 17, декабря 14.
Ливерій, августа 27.
Лимней или Лимній. февраля 22.
Липъ, января 4, нояб. 5.
Логгинъ, апр. 24, іюня 24, октября 16, нояб. 7.
Лука. янв. 4, 29, фев. 7, ап. 22, іюля 30, сеп. 7, окт. 18, н. 6, д. 11.
Лукіанъ, іюня 3, іюля 7, сентября 13, окт. 15.
Лукій, янв. 4, сеп. 10.
Луккиланъ, іюня 3.
Луппъ, августа 23.
Лотъ, октября 9.
Ликаріонъ, февраля 6.
Лисимахъ, марта 9.

М.

Магнъ, апрѣля 29.

Макарій, январа 14, 19.
фев. 19, марта 17, апрѣля 1, мая 1, 26, іюля 25, сент. 6, нояб. 23.
Македоній, январа 24.
Македонъ, марта 23.
Макровій, сентябрія 13.
Малахія, январа 3.
Малхъ, марта 26.
Мамаитъ, сен. 2, нояб. 7.
Маммій, апрѣля 28.
Мануилъ, янв. 22, марта 27, іюня 17.
Мардарій, декабрія 13.
Мардоній, сен. 3, дек. 28.
Маріавъ, апрѣля 9.
Маринъ, марта 17, іюля 6, августа 7, октября 18, декабрія 16.
Маркеллинь, дек. 18.
Маркеллъ, февр. 9, мар. 1, іюня 7, авг. 1, 14, ноябрія 15, дек. 29.
Маркіанъ, янв. 10, 18, іюня 5, іюля 13, августа 9, октября 25, 30, ноябрія 2.
Марко, или Маркъ янв. 4, 14, марта 5, 29, апрѣля 5, 25, іюля 3, сентябрія 27, 28, октября 27, 30, декабрія 18, 29.
Марсалий, апрѣля 28.
Мартиніанъ, февраля 13, ап. 11, ав. 4, ок. 22.
Мартинъ, ап. 14, ок. 12.
Мартирій, октября 25.
Маруеъ, февраля 16.
Маръ, январа 25.
Маронъ, февраля 14.
Матеей, іюня 30, октября 5, ноябрія 16.
Матвѣй, іюня 30, ав. 9.
Максіонъ, іюня 3.
Максиміанъ, ап. 21, н. 7.
Максимъ, ян. 21, фев. 6, 19, ап. 10, 28, 30, мая 14, іюля 30, ав. 11, 13, сен. 5, 15, октяб. 9, 28, ноябрія 11, 22.
Маврикій, ф. 22, іл. 10.
Мавръ, мр. 19, іюня 7.
Мавсима, январа 23.
Медимъ, сентябрія 5.
Меласинъ, ноябрія 7.
Мелетій, февраля 12, мая 24, сентябрія 21.
Мелевсинъ, январа 16.

Мелитонъ, марта 9.
Мемнонь, ап. 29, ав. 20.
Менандръ, мая 19.
Меней, іюля 10.
Менигитъ, ноябрія 22.
Меркурій, ноябрія 24.
Мертвій, январа 12.
Меѳодій, ап. 6, мая 11, іюня 4, 14, 20.
Мина январа 5, фев. 17, апрѣля 12, августа 25, ноябрія 11, дек. 10.
Миссонъ, августа 1.
Миисвоей, августа 1.
Митрофанъ, ін. 4, н. 23.
Мианъ, сентябрія 4.
Милисенъ, марта 6.
Милій, ноябрія 10.
Миракъ, декабрія 11.
Мисалъ, декабрія 17.
Михаилъ, янв. 11, ф. 14, мая 21, 23, іюля 12, сен. 6, 20, 30, ок. 1, нояб. 8, 22, дек. 18.
Михей, ян. 5, ав. 14.
Модестъ, ін. 15, дек. 18.
Муко, іюля 30.
Мокій, январа 29, мая 11, іюля 3.
Моисей, янв. 14, фев. 23, іюля 26, ав. 28, сен. 4.
Мигдоній, сен. 3, дек. 28.
Миронъ, авг. 8, 17.
Н.
Назарій, октября 14.
Наркисъ, янв. 4, ок. 31.
Наумъ, декабрія 1.
Наѳанаилъ, апрѣля 22.
Нектарій, ноябрія 29.
Неофитъ, янв. 21, ав. 22.
Несторъ, фев. 28, мр. 1, октября 27.
Неонтъ, январа 16, апр. 24, 28, сен. 28, ок. 29.
Нирсъ, ноябрія 20.
Нифонъ, ап. 8, д. 23.
Никандръ, мр. 15, іюня 5, сен. 24, н. 4, 7.
Никаноръ, янв. 4, іюля 28, декабрія 28.
Никита, ян. 31, мр. 20, апрѣля 3, 30, мая 24, 28, сен. 9, 15, ок. 13.
Никифоръ, ян. 31, ф. 9, марта 10, 13, ап. 19, іюня 2, ноябрія 13.
Никодимъ, ав. 2, ок. 31.
Никола (тоже что Ни-

колай, октября 14.
Николай, фев. 4, марта 9, мая 9, іюля 27, декабрія 6, 24.
Никостратъ, дек. 18.
Никонъ, марта 23, сентябрія 28, ноябр. 7, 17, декабрія 11.
Нилъ, мая 27, сен. 17, ноябрія 12, дек. 7.
Нитъ, октября 28.
Никтополіонъ, нояб. 3.
О.
Олимпанъ, или Олимпъ, янв. 4, ноябрія 10.
Олимпій, іюля 30.
Онисей, марта 5.
Онисимъ, янв. 4, ф. 15, мая 10, іюня 14.
Онисифоръ, ян. 4, с. 7, ноябрія 9, дек. 8.
Онуфрій, ін. 12, іл. 21.
Орентій, іюня 24.
Орестъ, нояб. 10, д. 13.
Острихій, ноябрія 7.

П.

Пагкратій или Пагкраті-
тій, фев. 9, іюля 9.
Пагхарій или Панхарій,
марта 19.
Паксій, іюня 19.
Пактовій, ноябрія 3.
Палладій, ян. 28, н. 27.
Памва, іюля 18.
Памволъ, іюня 5.
Памфалонъ, мая 17.
Памфамиръ, мая 17.
Памфилъ, ф. 16, ав. 12.
Пансофій, январа 15.
Пантелеймонъ, іюля 27.
Папа, мар. 16, сен. 14.
Пашій, ян. 31, февр. 3,
мр. 10, іюня 7, іюля 7.
Папила, октября 13.
Парамонъ, ноябрія 29.
Пардъ, декабрія 15.
Паригорій, январа 29.
Парменій, іюля 30.
Парменъ, янв. 4, іл. 28.
Пародъ, январа 22.
Парфеній, февраля 7.
Пасикратъ, апрѣля 24.
Патапій, декабрія 8.
Патермуеій, іл. 9, с. 17.
Патрикій, мр. 20, м. 19.
Патровъ, ян. 4, н. 5.
Патрокль, августа 17.

Пафнутіѳ, февраля 15
мая 1, сентябрія 25.
Пахомій, мая 15.
Павель, ян. 10, 14, 15
фев. 16, мр. 4, 7, 10
мая 18, іюня 3, 28, 29
іюля 16, ав. 17, 30
сен. 10, окт. 4, н. 6
декабрія 7, 15, 23.
Павлинъ, янв. 23, м. 18.
Павсикакій, мая 13.
Павсилипъ, апрѣля 8.
Пелій, сентябрія 17.
Перегринъ, іюля 6, 7.
Петръ, янв. 9, 12, 13
16, 22, 26, ф. 1, ма
3, 18, іюня 12, 25, 29
30, іюля 1, ав. 9, 24
сен. 3, 5, 10, 13, 22
23, ок. 4, 5, 9, нояб
25, декабрія 21, 28.
Пеонъ, іюня 1.
Пигасій, ноябрія 2.
Пименъ, авг. 7, 27.
Пинна, ян. 20, іюня 20
іюній, марта 11.
Пистъ, августа 21.
Платонъ, ап. 5, н. 18
Полувій, мая 12.
Полиенъ, м. 19, ав. 18
Полиевктъ, ян. 9, д. 19
Поликарпъ, фев. 23, ап
2, іюля 24.
Полихроній, февр. 23
іюля 30, октября 7.
Помпей, іюля 7.
Помпесій, ап. 10, ок. 28
Помпій, декабрія 23.
Понтій, августа 5.
Понцій, январа 25.
Порфирій, фев. 10, 16
26, сен. 15, нояб. 9.
Потитъ, іюля 1.
Прилиданъ сен. 4.
Прискъ, мр. 9, сен. 21
Провъ, ок. 12, дек. 19.
Прокексъ, апрѣля 11.
Прокль, январа 14, іюл
12, ноябрія 20.
Прокопій, фев. 27, іюл
8, ноябрія 22.
Прокулъ, ап. 21, іл. 30
Протасій, октября 14.
Протерій, февраля 28.
Прохоръ, янв. 4, ф. 10
іюля 28.
Протогенъ, августа 25.
Протоліонъ, апр. 23.

Протъ, декабря 24.
Пудъ, ян. 4, апр. 15.
Пулій, марта 13, 15,
апрѣля 5.
Псой, августа 9.

Р.

Равула, февраля 19.
Разумникъ, декабря 12.
Реасъ, марта 26.
Ревокатъ, февраля 1.
Римма, ян. 20, іюня 20.
Риксъ, іюли 6.
Родіонъ, ян. 4, нояб. 10.
Родіонъ, апрѣля 29.
Рустикъ, октябрю 3.
Руфинъ, марта 10, апрѣ-
ля 7, іюля 6.
Руфъ, января 4, апрѣ-
ля 8, 29, іюля 6.
Романъ, ян. 29, мая 2,
іюля 19, 24, окт. 1,
ноября 18, 19, 27.
Ромиль, мр. 15, сен. 6.

С.

Савва, января 12, 14,
апрѣля 15, 24, августа
27, 28, ок. 1, д. 3, 5.
Савватій, сен. 19, 27.
Савель, іюня 17.
Саверій, ноябрю 20.
Савинъ, ян. 30, мр. 13,
16, мая 12, окт. 15.
Садохъ, фев. 20, ок. 19.
Сакердонъ, марта 9.
Саламанъ, января 23.
Самей, января 9.
Самуилъ, ф. 16, ав. 20.
Самонъ, ноябрю 15.
Сампеонъ, іюня 27.
Сарвилъ, сент. 5, окт.
15, 28.
Сасоній, ноябрю 20.
Саторинъ, марта 10.
Саториній, апрѣля 28.
Саторинилъ, февраля 1.
Саторнинъ, іл. 7, д. 23.
Сатурнинъ, іюня 7.
Сатиръ, февраля 1.
Севастіанъ, ф. 26, д. 18.
Северинъ, іюня 4.
Северіанъ, марта 9, апр-
рѣля 18, іюня 4.
Севирианъ, ав. 22, с. 9.
Сеvirъ, іюня 27, ав. 20.
Секундъ, февраля 1.
Селевкій, февраля 16.
Селевкъ, сентябрю 13.

Селвиній, іюня 5.
Сеннисъ, іюли 30.
Серапіонъ, ян. 31, мр. 16,
мая 14, 24, іюли 13,
августа 18, сент. 13.
Серафіонъ, марта 10.
Сергій, ян. 14, мр. 20,
іюня 28, іюля 5, сен.
11, 25, октябрю 7.
Сивель, августа 5.
Сигницъ, марта 26.
Сила, ян. 4, мр. 26, іл. 30.
Силанъ, іюня 4.
Силванъ, ян. 29, мая 4,
октябрю 14.
Сильвестръ, января 2.
Силуанъ, ян. 4, іл. 10, 30.
Симонъ, мая 10, іюня 30.
Сіоній, января 22.
Сичиній, марта 9, іюня 7,
іюли 10, ноябрю 23.
Сисой, іюля 6.
Сикстъ, августа 10.
Смарагдъ, мр. 9, іюня 7.
Солохонъ, мая 17.
Сонирилъ, марта 26.
Софонія, декабря 3.
Сневшиль, января 16.
Спиридонъ, ок. 31, д. 12.
Стахий, ян. 4, окт. 31.
Стефанъ, янв. 4, 14, мр.
28, ап. 26, 27, мая 17,
24, іюля 13, 14, ав. 2,
сен. 15, ок. 28, нояб.
28, дек. 9, 15, 17, 27.
Стратоникъ, января 13,
сентябрю 13.
Стратонъ, августа 17.
Страторъ, сентябрю 9.
Суимвлъ, марта 26.
Созонтъ, сентябрю 7.
Сократъ, апрѣля 21.
Сосипатръ, ян. 4, апрѣ-
ля 28, ноябрю 10.
Соссій, апрѣля 21.
Сосфень, ян. 4, мр. 30,
сентябрю 16, дек. 8.
Софроній, мр. 11, д. 9.
Симеонъ, ян. 4, 26, фев.
3, 13, ап. 5, 17, 27,
мая 18, 24, іюля 21,
сентябрю 1.
Симфоріанъ, декабря 18.

Т.

Тарасій, февраля 25.
Тарахъ, октябрю 12.
Татіонъ, августа 24.
Тавріонъ, ноябрю 7.

Терентій, мр. 13, ап. 10,
іюня 21, окт. 28.
Тертій, ян. 4, окт. 30,
ноября 10.
Тивуртій, п. 22, д. 18.
Тигрій, іюня 16.
Тимолоай, марта 15.
Тимовой, ян. 4, 22, 24,
фев. 21, мая 3, іюня
10, ав. 19, дек. 19.
Тимонъ, янв. 4, іюля 28,
декабря 30.
Титъ, янв. 4, фев. 27,
апрѣля 2, авг. 25.
Трагвильинъ, дек. 18.
Тривимій, марта 1.
Трифиллій, іюня 13.
Трофимъ, ян. 4, мр. 16,
18, апр. 15, іюля 23,
сентябрю 19.
Троадій, марта 2.
Трифонъ, ф. 1, ап. 19.
Турвошь, января 16.
Тихикъ, ян. 4, дек. 8.
Тихонъ, іюня 16, ав. 13.

У.

Уалентинъ (или Вален-
тинъ, іюня 6, 30.
Уалентъ (или Валентъ
февр. 16, марта 9.
Уалерианъ (или Вале-
рианъ) ян. 21, с. 13.
Уалерій, (или Валерій)
марта 9, ноябрю 7.
Уаръ, октябрю 10.
Урванъ, янв. 4, іюня 23,
сеп. 4, 5, ок. 31.
Урпацианъ, марта 9.

Ф.

Фавій, августа 5.
Фавитъ, августа 30.
Фармуфій, апрѣля 11.
Фарнакія, іюня 24.
Фавстіанъ, апрѣля 28.
Фавстъ, ап. 21, мая 24,
ав. 3, сен. 6, ок. 4.
Феликссимъ, ав. 10.
Феликсъ, іюля 6.
Филагрій, февраля 9.
Филадельфъ, мая 10.
Филаретъ, декабря 1.
Филитеръ, декабря 20.
Филимонъ, ян. 4, ф. 14,
ап. 29, нояб. 22, 24.
Филитъ, марта 23.
Филиппъ, ян. 4, 9, іюня
30, іюля 3, ав. 17, ок.
5, 11, ноябрю 14.

Филъ, марта 26.
Филогоній, декабря 20.
Филоктимонъ, марта 9.
Филологъ, ян. 4, н. 5.
Философъ, мая 31.
Филовей, ян. 29, сен. 15.
Филуменъ, ноябрю 29.
Финеесъ, марта 12.
Фирминъ, іюня 24.
Фирмость, іюня 24.
Флавипъ, февраля 18.
Флавій, марта 9.
Флегонтъ, ян. 4, ап. 8.
Флорентій, ав. 23, ок. 13.
Флоръ, ав. 18, д. 18.
Фарвинъ, апрѣля 5.
Фронтасій, іюня 4.
Фрументій, ноябрю 30.
Фулвіанъ, ноябрю 16.
Фуртунатъ или Форту-
натъ января 4.
Фусекъ, ап. 17.
Фока, іюля 22, сен. 22.
Фостирій, января 5.
Фотій, мая 27, іюля 2,
ав. 9, 12.
Фотинъ, фев. 22.
Фотъ, ок. 28.

Х.

Харалампій, февраля 10.
Харисимъ, ав. 22.
Харитонъ, іюня 1, сен-
тябрю 9, 28.
Херимонъ, ав. 16, ок. 4.
Христофоръ, ап. 19, мая
9, авг. 30.
Хрисаеъ, марта 19.
Хрисогонъ, декабря 22.
Хрисотель іюля 30.
Худіонъ, марта 9.
Хуздазанъ (или Усва-
занъ) ап. 17.

Ө.

Өаддей, ян. 4, авг. 21,
декабря 29.
Өалъ, марта 16.
Өалалей, фев. 27, м. 20.
Өалассій, февраля 22.
Өавмасій, ап. 29.
Өезентъ, ноябрю 7.
Өедитъ, ноябрю 7.
Өемистоклей, декабря 21.
Өеогенъ, января 2.
Өеогнидъ, апрѣля 29.
Өеогній, августа 21.
Өеогность, марта 14.
Өеодосій, ян. 11, 28, мр.
27, мая 3, ав. 14.

Θεοδοτѣ, фев. 19, мр. 2,
ап. 29, мая 18, іюня 7,
іюля 4, сентября 2, 15,
ноября 7.

Θεοδοхъ, ноябрь 7.

Θεοδουλъ, янв. 14, ф. 16,
мр. 9, аир. 5, мая 2,
іюня 18, ок. 28, п. 7,
декабря 3, 23.

Θεοдоритъ, марта 8.

Θеодоръ, ян. 26, ф. 8,
17, мр. 5, 6, ап. 10,
20, 21, 22, мая 16, 21,
24, іюня 5, 8, 15, іюля
4, 9, 12, ав. 11, сен.
4, 5, 12, 19, 20, нояб.
7, 11, 23, д. 3, 27.

Θеоктиристъ (Θеости-
риктъ) февр. 29.

Θеоктистъ, янв. 4, сен.
3, октября 2.

Θеопемтъ, января 5.

Θеопистъ, февраля 20.

Θеопрепій, мр. 23, ав. 22.

Θеостириктъ, ноябр. 10.

Θеостихъ, апрѣля 29.

Θеотекиъ, октября 10.

Θеотихъ, декабря 14.

Θеофанъ, мр. 12, ін. 10,
сен. 9, 29, ок. 11.

Θеофилъ, ян. 8, 30, ф.
6, мр. 6, 9, іюня 12,
іюля 23, сен. 3, ок. 10,
ноября 7, дек. 2, 28, 29.

Θеофилактъ, марта 8.

Θерапонтъ, мая 25, 27.

Θермъ, марта 26.

Θеснесій, ноябрь 20.

Θеона, ян. 5, ап. 5, 19.

Θифаилъ, сентября 5.

Θома, мр. 21, аир. 24,
іюня 30, іюля 7, окт.
6, декабря 10.

Θирсъ, ав. 17, дек. 14.

V.

Упатій, ян. 14, мр. 31,
іюня 3, 18, сент. 21,
ноября 20.

Уперехій, іюня 5.

Уперихій, января 29.

ИМЕНА ЖЕНСКІЯ:

A.

Агалиа, апрѣля 16.

Агаѳа, фев. 5, д. 28.

Агаѳокліа, сентября 17.

Агаѳоника, октября 13.

Агниа, января 21.

Агрипина, іюня 23.

Акилина, ап. 7, ін. 13.

Александра, мр. 20, ап.
23, мая 18, нояб. 6.

Алевтина (Валентина),
іюля 16.

Алла, марта 26.

Анастасіа, мр. 10, ап. 15,
окт. 29, 30, дек. 22.

Анимаса или Анимайда,
марта 26.

Анна, фев. 3, марта 26,
іюня 13, іюля 5, 25,
авг. 28, сен. 9, ок. 22,
29, нояб. 20, дек. 9.

Антонина, марта, 1, іюня
10, 13.

Апѳиса, іюля 27, ав. 27.

Апѳіа, декабря 15.

Апѳуса, апр. 12, авг. 22.

Анисіа, декабря 30.

Аполинаріа, января 5.

Апфіа, фев. 19, п. 22.

Ариадна, сентября 18.

Артеміа, іюня 7.

Архелаа, іюня 6.

Аскитреа, апрѣля 17.

Аскліада (Асклиподота)
сентября 15.

Асклиподота, фев. 19.

Аѳанасіа, янв. 31, ап.
12, октября 9.

Августа, янв. 24.

B.

Барвара, декабря 4.

Василисса, ян. 8, мр. 10,
апр. 15, 16, сен. 3.

Васса, августа 21.

Веваа, октября 15.

Виринеа (Вероника), ок-
тября 4.

Вѣра, сентября 17.

Г.

Гааѳа, марта 26.

Гаіаніа сентября 27, 30.

Гали, марта 10.

Галина, мр. 10, ап. 16.

Глафира, апрѣля 26.

Гликеріа, мая 13, ок. 22.

Голиндуха, іюля 3, 12.

Д.

Даріа, марта 19.

Домна, сент. 3, дек. 28.

Домника, ян. 8, ок. 12.

Домнина, мр. 1, ок. 4.

Дросида, марта 22.

Дуклида, марта 26.

Дороѳеа, февраля 6.

E.

Екатерина, ноября 24.

Елена, мая 21, 26, іл. 11.

Еликонида, мая 28.

Елисавета, Елисавета,
ап. 24, сен. 5, ок. 22.

Еннаѳа, февраля 10.

Епистиміа, ноябрь 5.

Елихаріа, сентября 27.

Ерміоніа, сентября 4.

Еротіида, октября 27.

Еванѳіа, сентября 11.

Евнула, марта 30.

Евгеніа, декабря 24.

Евдокіа, марта 1, іюля
7, августа 4.

Евдокіи, января 31.

Евдлаіа, августа 22.

Евлампіа, октября 10.

Евникіа, октября 28.

Евпраксіа, ян. 12, іл. 25.

Евсеніа, января 24.

Евстоліа, ноябрь 9.

Евтропіа, октября 30.

Евѳиміа, мр. 20, іл. 11,
сентября 16.

Евфрасіа, ян. 19, марта
20, мая 18.

Евфросиніа, фев. 15, мр.
23, іюня 25, іюля 7,
сентября 25.

Евѳаліа, марта 2.

З.

Зинаида, октября 11.

Зиновіа, октября 30.

Зоа, февр. 13, мая 2,
декабря 18.

И.

Иларіа, марта 19.

Ираида, сентября 23.

Ирина, апр. 16, мая 5,
сентября 18.

Ироида, марта 5.

Исидора, мая 10.

I.

Іа, сентября 11.

Іуліа, мая 18, іюля 16.

Іуліана, марта 4, 20,
іюня 22, іюля 6, авг.
17, нояб. 1, дек. 4, 21.

Іулитта, іюля 15, 31.

Іуніа, мая 17.

Іустина, октября 2.

Іовилла, января 16.

K.

Кавдоа, сентября 29.

Калеріа, іюля 7.

Калиса, апрѣля 16.

Каллиста, фев. 6, сен.

Каллисѳеніа, окт. 4.

Капетоліна, октября 9.

Касиніа, ноябрь 7.

Керкира, апрѣля 28.

Кикліа, ноября 22.

Клавдіа, мар. 20, мая 1

ноября 6 декабря 2

Клеопатра, октября 1

Конкордіа, августа 1

Крискентіа, іюня 15.

Кира, февраля 28.

Кириакіа, іюня 7, іюля

Кириена, ноябрь 1.

Кирилла, іюля 5.

Ксанѳиппа, сентября 2

Ксепіи, января 24.

L.

Лариса, марта 26.

Леонилла, января 16.

Лукиа, іюля 6, дек. 1

Лукина, іюня 7.

Любовъ, сентября 17.

Людмила, сентября 16

Лидіа, марта 23.

M.

Макрина, іюля 19.

Мамелхеа, октября 5.

Мамика, марта 26.

Мавѳеа, ноябрь 13.

Маріа, ян. 26, фев.

12, апр. 1, іюня 7,

іюля 12, 22, августа

октября 29.

Маріамна, февраля 17

Марина, фев. 28, іл. 1

Маріонилла, января 8

Марѳа, фев. 6, іюня

іюля 4, 6, сент. 1.

Мастридіа, ноябрь 24.

Матрона, марта 20, 2

мая 18, ноябрь 6, 9

Мавра, мая 3, окт. 3

Меланіа, декабря 31.

Мелитина, сентября 1

Минодора, сентября 1

Митродора, сентября 1

Муза, мая 16.

Моика, марта 26.

Миропіа, декабря 2.

N.

Надежда, сентября 17.

Наталіа, августа 26.

Неонила, октября 28.

Ника, апрѣля 16.

Нина, января 14.
Нонна, августа 5.
Нувехія, мр. 10, ап. 16.
Нимфодора, сентября 10.

О.

Ольга, іюля 11.
Олимпіада, іюля 25.

П.

Параскева, іюля 26, ок-
тября 14, 28.
Павла, фев. 10, іюня 3.
Палагіа, мая 4, ок. 7, 8.
Перпетуа, февраля 1.
Пама, марта 3.
Платонида, апрѣля 6.
Поликсенія, сентября 23.
Попліа, октября 9.
Препедигна, авг. 11.
Прискилла, іюня 7.
Проскудіа (Просдока),
октября 4.
Пулхерія, сентября 10.

Р.

Раиса, сентября 5.
Рипсимія, сентября 30.
Руфина, сентября 2.

С.

Севастіана, сентября 16.
Серафима, іюля 29.
Сира, августа 24.
Спадуліа, ноября 3.
Соломонія, августа 1.
Софіа, сентября 17, 18.
Стефанія, ноября 11.
Сосанна, іюня 6, ав. 11.
Сосипатра, ноября 9.
Сигклиткіа, января 5,
октября 24.

Т.

Таисіа, мая 10, ок. 8.
Татіана, января 12.
Текуса, мая 18, п. 6.
Трифена, января 31.

У.

Уалентина (или Вален-

тина), февраля 10.
Уирка, марта 26.

Ф.

Фаина, мая 18.
Фавста, февраля 6.
Февронія, іюня 25.
Фервуоа, апрѣля 4.
Филикитата, февраля 1.
Филицата, января 25.
Фива, сентября 3.
Филиппія, апрѣля 21.
Филонилла, октября 11.
Фотина, марта 20.
Фотинія, февраля 13.

Х.

Харіесса, мр. 10, ап. 16.
Харита, іюня 1.
Харитина, октября 5.
Хіопія, ап. 16, іюля 16.
Христина, фев. 6, мр. 13,
мая 18, іюля 24.
Христула, сентября 4.
Хрисіа, января 30.

Ѳ.

Ѳекла, ін. 6, 9, ав. 19,
сентября 24, нояб. 20.
Ѳеодосія, марта 20, ап-
рѣля 3, мая 29.
Ѳеодотія, янв. 31, іюля 4,
29, сен. 17, окт. 22,
ноября 1, декабря 22.
Ѳеодуліа, фев. 5, дек. 18.
Ѳеодора, фев. 11, мр. 10,
апр. 5, 16, мая 27, сен.
11, ноября 14, дек. 30.
Ѳеоктиста, ян. 31, п. 9.
Ѳеонилла, октября 29.
Ѳеопистія, сентября 20.
Ѳеофанія, декабря 16.
Ѳеофила, декабря 28.
Ѳессалоникія, ноября 7.
Ѳивеа, сентября 5.
Ѳомаида, апрѣля 13.

ЦЕРКОВНОЕ БОГОСЛУЖЕНИЕ ВО ДНИ СЕДМИЦЫ.

Совершая въ продолженіи годоваго круга въ каждый день того и другаго мѣсяца память святыхъ угодниковъ Божіихъ, и правдуя въ опредѣленное время праздники во славу Господа и въ честь Божіей Матери и нѣкоторые другіе, церковь кромѣ того соединяетъ еще съ каждымъ днемъ седмицы нѣкоторыя священныя воспоминанія. Такъ въ первый изъ семи дпей недѣли воспоминается Воскресеніе Христово. День этотъ во времяа апостоловъ назывался **единою отъ Субботы**, т. е. первымъ днемъ послѣ субботы, также днемъ **недѣльнымъ**. Затѣмъ — **понедѣльникъ** каждой седмицы посвященъ воспоминанію Безплотныхъ Силъ, кои въ ликѣ Святыхъ, послѣ Матери Божіей, честнѣйшей херувимъ, занимають первое мѣсто. Ублажая ихъ еженедѣльно въ этотъ день, Церковь воздаетъ справедливую дань благодаренія сими споспѣшникамъ нашего спасенія и нынѣ **посылаемымъ въ міръ захотящихъ наслѣдовать спасеніе**. Она молитъ ихъ, какъ непосредственно предстоящихъ Св. Троицѣ, возносить предъ Бога молитвы святыхъ и охранять вѣрныхъ «кровомъ крыль невещественныя своея славы.» **Во вторникъ** совершается память Св. Пророка, Предтечи и Крестителя Іоанна. Многіе изъ пророковъ, подобно Іоанну, предвозвѣстили иршествіе Спасителя и славыи были святой жизни, многіе также положили душу свою за исповѣданіе истинны, но по слову Самого Спасителя, **не воста въ рожденныхъ женами болій**

Іоанна Крестителя. Высокое достоинство его такъ выражаетъ Церковь въ одной изъ хвалебныхъ стихиръ своихъ: «Проповѣдниче Христовъ и Крестителю, ангеле, апостоле, мучениче, Пророче Предтече, свѣщнице, друже ближній, пророковъ печать, въ рожденныхъ пречестнѣйшій, ходатаю ветхія и новыя благодати, свѣтлый слова гласе, твоими ходатайствы молитвы исправи.» (ст. вечер. гл. 2). Вотъ почему память Крестителя Христова всегда была въ глубокомъ уваженіи у христіанъ, которые еще въ древности его изображеніями преимущественно любили украшать мѣста молитвенныхъ собраній своихъ. Вотъ почему и св. Церковь установила особый день для еженедѣльнаго чествованія памяти св. Предтечи. **Среда и Пятокъ** каждой седмицы посвящены воспоминанію страстей Христовыхъ — въ **среду** воспоминается преданіе Господа на смерть и совершается служба животворящему Кресту, на которомъ Господь претерпѣлъ смерть, умеръ за насъ, а въ **пятокъ** воспоминаются самыя страданія Господа и смерть Его на Крестѣ. Въ **четвергъ** Церковь ублажаетъ память св. апостоловъ. Можно думать, что день этотъ назначенъ для прославленія сихъ первыхъ и великихъ провозвѣстниковъ Евангелія потому, что онъ ознаменованъ въ жизни ихъ и въ исторіи Церкви, двумя важными событіями: въ четвергъ, предъ страданіемъ, Спаситель соединилъ апостоловъ въ горницѣ сіонской и среди сего Богоизбраннаго лика установилъ святѣйшее Таинство

Причащенія, давъ имъ повелѣніе и власть сіе творить въ Его воспоминаніе; въ четвергъ же на Елеонѣ они получили изъ устъ Господа окончательное утвержденіе въ званіи всемірныхъ проповѣдниковъ и учителей: **Будите Ми свидѣтели во Іерусалимѣ и во всей Іудей и Самаріи и даже до послѣднихъ земли, и вслѣдъ затѣмъ** пріяли обѣтованіе отъ ангеловъ о будущемъ славномъ пришествіи Его на землю. Съ памятію св. апостоловъ церковь соединяетъ въ четвертокъ же воспоминаніе великаго іерарха и чудотворца Николая, прославляя его пламенную ревность къ вѣрѣ и православію и ту многообразную помощь, которую онъ являлъ всѣмъ прибѣгавшимъ къ ходатайству его, и которая содѣлала имя его общезвѣстнымъ и победнымъ для всѣхъ вѣрныхъ. **Суббота** посвящается воспоминанію всѣхъ святыхъ и въ частности: мучениковъ, святителей, преподобныхъ. Суббота же назначается церковію и для молитвеннаго воспоминанія всѣхъ отшедшихъ отъ міра братій нашихъ. Для любви христіанской не доставало лучшаго утѣшенія, еслибы церковь не имѣла особаго дня въ недѣлѣ для моленія о усопшихъ; и вотъ, каждую недѣлю въ субботній день мы слышимъ молитвенныя воздыханія ея къ Богу объ упокоеніи отшедшихъ отъ насъ собратій нашихъ. Древнее благочестивое обыкновение посвящать субботу сверхъ того воспоминанію Преподобной Дѣвы Маріи. Впрочемъ во всѣ дни седмицы и на всѣхъ безъ исключенія Богослуженійхъ церковь въ честь Ея воспѣваетъ не только множество отдѣльныхъ стихиръ на всѣхъ дневныхъ службахъ, но и посвящаетъ Ей

цѣлыя каноны (на повечеріяхъ ежедневно какъ главнѣйшей Заступницѣ и Ходатайницѣ христіанъ.

Изъ седмичныхъ дней—въ среду и пятокъ полагается постъ, по древнѣйшему апостольскому установленію. Въ постановленіяхъ апостольскихъ изъясняется и самая причина поста въ эти дни, которую такъ излагаетъ св. Епифаній: въ среду и пятокъ постъ до часа девятого, потому, что въ среду преданъ былъ Господь и въ пятокъ распятъ. Апостолы преподали въ сии дни совершать постъ въ исполненіе того, что сказано: **егда отымется отъ нихъ женихъ, тогда постятся.**» Впрочемъ есть немного седмиць, въ которыя разрѣшается постъ въ среды и пятки. Седмицы эти суть: Пасхальная, седмица постѣ для Пятидесятницы и двѣ седмицы постѣ для Рождества Христова, (до сочельника предъ Богоявленіемъ), въ честь сихъ праздниковъ. Еще разрѣшается постъ въ среду и пятокъ въ седмицу мытаря и фарисея для того, чтобы научить невеличаться постомъ, какъ дѣлалъ фарисей, а подражать смиренному мытарю. Затѣмъ въ седмицу сырную не постимся въ среду и пятокъ, чтобы не угодобляться еретикамъ Іаковитамъ, которые желали соблюдать тридневный постъ въ подражаніе Ниневитянамъ, и постились на сырной недѣлѣ во вторникъ, среду и четвертокъ и ученикамъ тетрадитамъ, кои во весь годъ ѣли мясо по средамъ, (по четвертымъ днямъ седмицы, отсюда тетрады), а сырную седмицу всю постились. (Дни богослуженія Пр. Дебольскаго).

ЦЕРКОВНАЯ ПАСХАЛІЯ.

Способъ узнавать день св. Пасхи и всѣ подвижныя праздники, зависящіе отъ времени ея, называется церковною пасхаліею. Она установлена на первомъ Никейскомъ Вселенскомъ соборѣ 325 г. по Р. Хр. Порядокъ дней марта и апрѣля, въ кои попеременно празднуется Пасха, называется **пасхальнымъ кругомъ**. Бывая въ продолженіи 532 лѣтъ ежегодно въ разные дни марта и апрѣля. Пасха, по прошествіи этого времени, возвращается опять на прежній путь, потому что по совершеніи 532 лѣтъ кругъ солнечный, содержащій въ себѣ 28 лѣтъ и лунный, заключающій 19 лѣтъ опять начинаютъ теченіе свое вмѣстѣ. Продолженіе 532 лѣтъ въ пасхалии называется **великимъ индиктіономъ**.

Главные условія для празднованія Пасхи въ православной церкви слѣдующія: **первое**—добаветъ въ равноденствіи весны пасху совершати; **второе**—не въ кій день жидовская; **третье**—не просто или абіе по равноденствію, но въ первый по равноденствію, въ полноту луны; **четвер-**

тое—по полнотѣ луны абіе недѣля первая. Если полнолуніе мартовское случится прежде 19 марта—поздняго предѣла іудейской пасхи, то пасха наша празднуется въ первое воскресенье послѣ апрѣльскаго полнолунія. Какъ опрѣсочные дни іудеевъ оканчиваются 21 марта, то Пасха наша не бываетъ ранѣе 22 марта. Самое раннее полнолуніе веселнее совпадаетъ съ 22 числомъ марта, а самое позднее съ 19 числомъ апрѣля. Но какъ сіе послѣднее число иногда приходится въ понедѣльникъ, а по положенію Никейскаго собора, Пасху должно праздновать въ первое за тѣмъ воскресенье: то прилагая къ 19 числу шесть дней седмицы получимъ для самаго поздняго празднованія Пасхи 25 апрѣля. Посему пасха празднуется отъ 22 марта до 25 апрѣля и всѣхъ чиселъ въ которыя она бываетъ—35 дней. Сии дни въ пасхалии нашей означаются 35 буквами славянской азбуки и называются **ключевыми пасхальными буквами**.

Въ западной церкви Пасха бываетъ иногда

семью днями позже нашей, иногда 25 и 35 разнице. иногда вместе с нашей, иногда вместе с еврейской. в православной же церкви празднование Пасхи никогда не бывает вместе с еврейской.

Отъ дня пасхи зависят такъ называемые подвижные праздники случающіеся ежегодно въ одни дни, но не въ одни и тѣже числа мѣсяцевъ. Подвижные праздники бываютъ—одни—прежде, а другіе—послѣ Пасхи; ихъ семь: 1) **Недѣля Мытаря и Фарисея**, или воскресенье за 70 дней до Пасхи. 2) **Мясопустъ великій**, сущія 14 дней послѣ недѣли Мытаря, въ который оканчивается Рождественскій мясофдъ; 3) **Сыропустъ** спустя 21 день послѣ недѣли Мытаря, въ который оканчивается употребленіе сырной пищи. Послѣ Пасхи—1) Преполовене Пятидесятницы, празднуемое въ среду четвертой недѣли послѣ Пасхи, въ 25-й день; 2) **Вознесене**—въ четвергъ 6-й недѣли послѣ Пасхи—въ 40-й день; 3) **Пятидесятница**—Троицкй день—въ восьмое воскресенье по Пасхѣ—въ 50-й день; 4) **Недѣля всѣхъ святыхъ**—въ девятое воскресенье по Пасхѣ—въ 57-й день. День этотъ называется еще **Петровъ мясопустъ**, такъ какъ служить окончаніемъ мясоостія; на другой день послѣ него начинается Петровъ постъ, продолжающійся до 29-го Іюня, до дня св. апостолъ Петра и Павла.

Въ подвижные праздники богослуженіе управляется по книгѣ, называемой—**трїодъ** т. е. трїлѣнець, такъ какъ в. постные каноны въ ней состоятъ большею частію изъ трехъ пѣсней. Трїодъ, употребляемая до Пасхи, называется **постною**, а послѣ Пасхи—**цвѣтною**—пентикостарионъ, т. е. пятидесятница.

Кромѣ праздниковъ въ церковной пасхалии указываются еще: индиктъ, кругъ солнца, вруцѣлѣто, кругъ луны, основаніе, епакта и ключевая буква.

Индиктъ—римское установленіе на 15 лѣтъ. Начинаясь онъ съ 1-го сентября и быть раздѣленъ на три пятилѣтія, изъ которыхъ въ первое римскіе кесари брали отъ подданныхъ мѣдь и желѣзо, во второе—серебро, въ третіе—золото. Никейскій соборъ ввелъ индикты единственно въ память заслугъ Императора Константина

Великаго, признавшаго свободу христіанскаго вѣроисповѣданія съ 312-го года.

Кругъ солнца—двадцативосьмилѣтнее обращеніе, по прошествіи котораго возвращается прежній порядокъ воскресныхъ дней.

Вруцѣлѣто—одна изъ семи буквъ, показывающихъ въ церковномъ мѣсяцесловѣ воскресный день на весь годъ.

Кругъ луны—19-ти лѣтнее обращеніе, по прошествіи котораго новолуніе и полнолуніе возвращаются къ тѣмъ же днямъ и часамъ. Называется онъ и **златымъ числомъ**, потому что въ Авинахъ при началѣ гражданскаго года означали золотыми буквами число лѣтъ, протекшихъ отъ начала текущаго 19-ти лѣтняго періода.

Основаніе—число, показывающее, сколько дней имѣетъ поворожденная луна въ 1 день марта.

Епакта—число, которое будучи сложено съ основаніемъ даетъ 21 или 51.

Ключевая буква показываетъ число дней отъ 21-го марта до дня св. Пасхи.

Ключевой—называется потому, что содержитъ въ себѣ точное опредѣленіе для Рождества Христова, Пасхи и другихъ праздниковъ и постовъ; такъ какъ Пасха никогда не бываетъ прежде 22-го марта и позже 25-го апрѣля, каковой промежутокъ, какъ выше сказано, составитъ 35-ть дней, то и ключевыхъ буквъ 35-ть.

Пасхалия, или церковное численіе православной церкви въ 1893-мъ году слѣдующее: Индиктъ—6. Кругъ солнца—9. Вруцѣлѣто—Д. Кругъ луны—10. Основаніе—23. Епакта—28. Ключевая буква—Ж. Мясоостія—5 недѣль и 3 дня. Начало трїоди 17 января. Недѣля мясопустная 31 января. Недѣля сыропустная 7 февраля. Евдокинъ въ понедѣльникъ 4 недѣли поста, 40 мучениковъ во вторникъ 5-й недѣли. Алексія чел. Вожія въ среду 6-й недѣли. Благоушченіе—въ великій четвергъ. Пасха Христова—28-го марта. Георгія въ пятницу 4-й и Преполовене 21-го апрѣля. Вознесене—6-го мая. Иоанна Богослова—суббота 6-го и Пятидесятница 16-го мая. Петровъ мясопустъ—23-го мая. Петрова поста—5 недѣль и 1 день. Петра и Павла—во вторникъ.

КАЛЕНДАРИ: ЮЛІАНСКІЙ И ГРИГОРИАНСКІЙ.

Юліанскій календаръ называется такъ по имени своего основателя, Юлія Цезаря, который ввелъ этотъ календаръ въ 45 году до Р. Хр. Тогда думали, что солнце совершаетъ свой видимый путь около земли въ 365 дней съ четвертью, Юлій Цезарь предписалъ, вѣдѣствіе этого, прибавлять одинъ день къ каждому четвертому году; годы въ 365 дней названы

простыми, а въ 366 дней високосными. Этотъ вставочный день прибавляется къ февралю, который въ високосные годы имѣетъ 29 дней. Если двѣ послѣднія цифры даннаго года дѣлятся безъ остатка на 4, то годъ високосный. Юліанскій календаръ былъ въ общемъ употребленіи до конца XVI вѣка. Въ настоящее время ему слѣдуютъ Христіане, исповѣдующіе грекороссій-

скую вѣру: Россія, Греція, Слав. и др. У насъ до 1348 г. новый годъ начинался съ весенняго равноденствія, именно съ 1-го марта, а съ 1348 года, по примѣру грековъ сталъ начинаться съ осенняго, именно съ 1-го сентября. Въ 1700 г. указомъ Петра Великаго, повелѣно начинать новый годъ съ 1 января. Оставаея при Юліанскомъ календарѣ, или старомъ стилѣ, мы въ настоящемъ столѣтіи отстаемъ отъ Григоріанскаго на 12-ть дней. Для перевода чиселъ нашего стиля въ новый, или Григоріанскій, надо прибавить 12-ть дней, напр. 12 мая стараго стиля будетъ 24 мая новаго.

Григоріанскій календарь. Прибавка цѣлаго дня къ четвертому году въ Юліанскомъ календарѣ было неправильна, потому что солнечный годъ (времи отъ одного весенняго равноденствія до слѣдующаго весенняго же) состоитъ не изъ 365 дней съ четвертью, т. е. не изъ 365 дней и 6 часовъ, а изъ 365 дней 5 часовъ 48 минутъ и 46 секундъ, т. е. Юліанскій годъ былъ длиннѣе солнечнаго на 11 м. 13,9 сек. что составляетъ въ 128 лѣтъ почти цѣлый день, а въ 400 лѣтъ—3 лишніе дня. Такимъ образомъ гражданскій годъ постоянно опаздывалъ относительно солнечнаго и къ концу XVI столѣтія разница между солнечнымъ годомъ и гражданскимъ равнялась 10 днямъ. Чтобы уничтожить эту разницу, папа Григорій XIII приказалъ слѣдующій день послѣ четверга 4 октября 1582 года считать пятницей 15-го октября 1582 г. Для устранения и на будущее время ошибки въ лѣтосчисленіи повелѣно было изъ каждыхъ 400 лѣтъ выкидывать три високосныхъ года, что было достигнуто такимъ правиломъ: первый годъ

каждаго столѣтія, по Юліанскому календарю, всегда високосный, по Григоріанскому долженъ имѣть только 365 дней, если онъ не дѣлится на 400. Такимъ образомъ годы 1600 и 2000—високосные, годы же 1700, 1800, 2100, 2200, 2300—простые.

Календарь—слово латинское и само происходитъ отъ греческаго (*калео—зову, называю*), потому что въ Римѣ особенный чиновникъ, а послѣ великій первосвященникъ въ первый день мѣсяца **вызывалъ** новолуніе; отсюда первое число называлось—календы. Въ языческихъ календаряхъ по мѣсяцамъ и днямъ года означались празднества языческимъ богамъ, дни рожденія императоровъ, дни собранія сената, дни благоприятные и неблагоприятные, вѣтры и дожди и т. п. До насъ дошелъ подобный календарь 354 года по Р. Хр. принадлежавшій Фурію Діонисію Филокалу. Замѣчательнъ и другой календарь 448 года, принадлежавшій Полемею Сильвію и составляющій переходъ отъ языческихъ календарей къ Христіанскимъ; въ немъ только 6 памятей святыхъ на весь годъ, именно: ап. Петра и Павла, Викентія, Лаврентія, Ипполита, Стефана и Маккавеевъ, также Рождество Христово (25 дек.) Распятіе І. Хр. (25 марта) и Воскресеніе его (27 марта); прочее тоже, что и въ языческихъ календаряхъ. (Мѣсяцосл. Арх. Сергія 1, стр. 3). Въ Россіи въ 1800 г. Академіи наукъ дана привилегія на изданіе календарей, для удешевленія ихъ. Въ 1803 г. былъ напечатанъ въ Воронежѣ **Церковный календарь** съ историческими замѣчаніями. Въ 1865 году разрѣшено всѣмъ изданіе календарей. ¹⁾

НАЗИДАТЕЛЬНЫЯ МЫСЛИ ОТЦА ЮАННА КРОНШТАДСКАГО.

Церковь храмомъ и богослуженіемъ дѣйствуетъ на всего человѣка, воспитываетъ его вселѣло: дѣйствуетъ на его зрѣніе, слухъ, обоняніе, осязаніе, вкусъ, на воображеніе, на чувства, на умъ и волю благолѣпіемъ иконъ и всего храма, звономъ, пѣніемъ пѣвцовъ, кадильнымъ охианомъ, лобзаніемъ Евангелія, креста и св. иконъ, просфорами, пѣніемъ и сладковучнымъ чтеніемъ писаній.

Все Богослуженіе Православной церкви устроено такъ, чтобы истинный христіанинъ жилъ и на землѣ жизнью небесною, святою, въ непрестанномъ служеніи и благоугожденіи Богу, въ соединеніи съ Богомъ, въ обществѣ съ Божіими ангелами небесными и всѣми святыми. Поэтому напр. въ воскресеніе мы прославляемъ свят. Троицу, Христа воскресшаго и чудное Его домостроительство нашего спасенія; въ понедѣльникъ, прославляя Господа и принося Ему мо-

литвы покаянія, прошенія, благодаренія и хвалы мы прославляемъ Богородицу и небесныя силы, прося ихъ ходатайства и заступленія; во вторникъ Предтечу Господню; въ среду—прославляемъ крестъ Господень и болѣе всѣхъ спострадавшую Господу Пречистую Его Матерь; въ четвергъ—нашихъ величайшихъ благодѣтелей, просвѣтителей, новаторителей—Апостоловъ и чудотворца Николая—чудо самоотверженія и любви христіанской, чудо милосердія къ ближнимъ,

¹⁾ Древнѣйшій изъ Московскихъ мѣсяцеслововъ есть *Христіанскій календарь* на лѣто отъ Р. Хр. 1784 г. составл. архим. Аполлосомъ Вайбаковымъ, изданный въ Университ. Типографіи иждивеніемъ Н. Новикова. (Ар. Сергія въ полномъ мѣсяцесловѣ.) Въ Эрмитажѣ хранится рукописный календарь 1670 г. писанъ для Царя Алексѣя Михайловича подъ названіемъ „Годовой роспись, или Мѣсячило.“ Въ Россіи напечатанъ гражданскимъ шрифтомъ первый календарь на 1709 годъ, извѣстный подъ именемъ Брюсова.

чудо чистоты, кротости и смиренія; въ пятницу—страданія и смерть Господа и опять Пречистую Богородицу; въ субботу прославляемъ всѣхъ святыхъ и молимся о упокоеніи душъ прежде почившихъ праотецъ, отецъ и братій нашихъ.

Вступивъ въ храмъ, вы какъ-бы оставляете за собою землю и вступаете въ земное небо, оставляете время и вступаете въ вѣчность: ибо вы слышите непрестанно славословіе и благодареніе Богу, прошеніе къ Богу, и частое повтореніе словъ, выражающихъ вѣчность, и самихъ пѣнословцевъ: Тебѣ славу возсылаемъ Отцу и Сыну и Святому Духу, и нынѣ и присно и во вѣки вѣковъ.

Духовный слухъ нуженъ входящимъ въ храмъ и стоящимъ въ немъ во время Богослуженія. Безъ духовнаго слуха, служба можетъ остаться бесплодною для души.

Идучи въ храмъ Божій, какъ въ царство Божіе, прежде всего принесите Богу покаяніе въ грѣхахъ своихъ, ибо въ царствѣ Божіемъ не войдетъ ничто скверное или нечистое.

Благоуханіе храма, производимое кадиломъ, напоминаетъ всегда о томъ, что наши нерукотворенные храмы—души и тѣла—должны благоухать непрестанною благодатію Св. Духа и добродѣтелями: чистотою, святостію, кротостію, смиреніемъ, незлобіемъ, простосердечіемъ, искренностію, доброжелательствомъ, сочувствіемъ, снисхожденіемъ, терпѣніемъ, нелицепріятіемъ, правдолюбіемъ, послушаніемъ, милосердіемъ.

Молитвою часто называемъ то, что вовсе не есть молитва: сходилъ въ церковь, постоялъ, посмотрѣлъ на иконы, или прежде на людей, на ихъ лица, наряды, говоришь, помолился Богу; постоялъ дома предъ иконою, покивалъ головою, проговорилъ заученыя слова безъ пониманія и сочувствія, говоришь, помолился Богу, хотя мыслями и сердцемъ вовсе не молился, а былъ гдѣ либо въ другомъ мѣстѣ, съ другими лицами и вещами, а не съ Богомъ.

Молитва есть возношеніе ума и сердца къ Богу, созерцаніе Бога, дерзновенная бесѣда твари съ Творцомъ, благоговѣйное стояніе души предъ Нимъ, какъ предъ Царемъ и Само-Животомъ, дающимъ всѣмъ жизнь, забвеніе для Него всего окружающаго, пища души, воздухъ, свѣтъ, животворящая теплота ея, очищеніе грѣховъ, благое иго Христово, легкое бремя Его. Молитва—постоянное чувство своей немощи, или нищеты духовной, освященіе души, предвкушеніе будущаго блаженства, блаженство ангельское, небесный дождь, освѣжающій, напоющій и оплодотворяющій землю души, сила и крѣпость души и тѣла, очищеніе и освѣженіе мысленнаго воздуха, просвѣщеніе лица, веселіе духа, златая

связь, соединяющая тварь съ Творцомъ, бодрость и мужество при всѣхъ скорбяхъ и искушеніяхъ жизни, свѣтильникъ жизни, успѣхъ въ дѣлахъ..., блаженное исчезаніе предъ Всесоздавшимъ и Всеисполняющимъ Творцемъ; живая вода души, вмѣщеніе въ сердце всѣхъ людей любовію; низведеніе неба въ душу; вмѣщеніе въ сердце Пресвятыя Троицы по сказанному: **къ Нему приидемъ и обитель у него сотворимъ.**

Какъ близка къ тебѣ твоя мысль, какъ близка вѣра къ твоему сердцу, такъ близокъ къ тебѣ Богъ, и чѣмъ живѣе и тверже мысль о Богѣ, чѣмъ живѣе вѣра и познаніе своей немощи и ничтожества и чувство пужды въ Богѣ, тѣмъ Онъ ближе. Или какъ близокъ воздухъ къ тѣлу и къ внутренностямъ его, такъ близокъ Богъ. Ибо Богъ, такъ сказать, мысленный воздухъ, которымъ дышать всѣ ангелы, души святыхъ и души людей живущихъ, особенно благочестивыхъ. Ты не можешь жить безъ Бога ни минуты, и дѣйствительно каждую минуту живемъ Имъ: о Немъ бо живемъ и движемся и существуемъ.

Какъ съ солнцемъ не различны свѣтъ и теплота, такъ съ лицомъ іерея должны быть неразлучны: святость, учительность, любовь, милосердіе ко всѣмъ; ибо чей санъ носить онъ? Христовъ. Кого Онъ столь часто приобщается? Самаго Христа Бога, Его тѣла и крови. Потому священникъ долженъ быть тоже въ мірѣ духовномъ, въ кругу своей паствы, что солнце въ природѣ: онъ долженъ быть свѣтомъ для всѣхъ, живительною теплотою, душою всѣхъ.

Какія должны быть чистыя, духовныя уста у священника, столь часто произносящаго все-святое имя Отца и Сына и святаго Духа! Еще болѣе какъ духовно, чисто должно быть сердце, чтобы вмѣщать и ощущать въ себѣ сладость этого пречестнаго, великолѣпнаго, и достопокланяемаго имени! О, какъ долженъ священникъ удаляться отъ плотскихъ наслажденій, да не содѣлается плотию, въ которой непробываетъ Духъ Божій!

Эпитрахиль священническая и архіерейская есть символъ покрывающей благодати Божіей; любовь вся покрываетъ.

Крестное знаменіе священника или архіерея есть выраженіе благословенія или благоволенія Божія человѣку во Христѣ и ради Христа. Какой радостный, знаменательный, драгоценный обрядъ! Блаженны всѣ, съ вѣрою пріемлющіе сіе благословеніе! Какъ должны быть внимательны священники при подаваніи благословенія вѣрнымъ! **Возложите имя Мое на сыны Израилевы: и Азъ Господь, благословлю я (ихъ.)**

Исповѣдь для священника есть подвигъ любви къ своимъ духовнымъ чадамъ, не взирающей

на лица, долготерпящей, милосердствующей, не превозносящейся, не гордящейся, не ищущей своихъ ей, (своего спокойствія, корысти) не раздражающей, не радующейся или неопровергающей неправды. Тутъ видно,—видитъ самъ священникъ, видятъ его духовныя дѣти, пастырь оиъ или паемникъ, отецъ или чужой для своихъ чадъ, своихъ ли ищеть, или же Христа Иисуса... О, сколько нужно приготовленія къ исповѣди! Сколько надо молиться объ успѣшномъ прохожденіи этого подвига! А какое невѣжество духовныхъ чадъ!...

Къ соучаствію въ служеніи Литургіи призываемъ на проскомидіи и въ литургіи—всѣхъ святыхъ, начиная съ Божіей Матери. Со священникомъ участвуютъ въ служеніи всѣ святые и всѣ ангелы.

Для совершения Божественной литургіи потребна возвышенная душа, или человекъ съ возвышенною душою, не связанный никакими житейскими пристрастіями, похотями и сластями, коего сердце все объято было бы пламенемъ Духа святаго, пламенною любовію къ Богу и къ человечеству, ко всякой душѣ человеческой, наипаче душѣ христіанской, чтобы искреннимъ сердцемъ всегда возноситься къ Богу въ молитвахъ. **Огня пріидохъ воврещи на землю, и что хочу, аще уже возгорѣлся.** Этотъ огонь ниспосланъ на апостоловъ въ видѣ огненныхъ языковъ.

Сколь возвышенна литургія Василія Великаго! Какой духъ небесный! Какая широкая любовь къ Богу и людямъ! Какое небесное сердце! Дажь либъ Господи духъ небесный, сердце чистое, любвеобильное, несвязанное никакими житейскими похотями и страстями... Вся земля, со всеми сокровищами, красотами, сладостями—какъ ничто предъ такимъ таинствомъ—какъ пречистое Тѣло и кровь Господа, какъ священнодѣйствіе литургіи!

Богъ во святыхъ почиваетъ и въ самомъ имени ихъ, въ самомъ изображеніи ихъ, только съ вѣрою надо употреблять ихъ изображенія и они будутъ творить чудеса.

Каждене оиміама означаетъ, что возмердѣвшее грѣхами естество наше Господь благоухаль Собою, Своимъ вочеловѣченіемъ, освященіемъ Таинствъ, дарованіемъ Духа Святаго.

Отчего преимущественно двумя или тремя общается Божіе соприсутствіе? Оттого, что тамъ, гдѣ двое или трое собрались во имя Христово, тамъ взаимная любовь.

Человекъ—чудное, прекрасное, величественное твореніе Божіе, особенно человекъ святой; это—звѣзда Божія; это—цвѣтъ роскошный, весь пре-

красный, чистый, неблаженный; это—кедръ благовонный, это—бисеръ многоцвѣтный... Слава Творцу и Промыслителю его!

Что такое жизнь наша? Гореніе свѣчи: стоитъ лишь дунуть Тому, Кто ее далъ—и она потухла... Что такое жизнь наша? Продолжительная кровопролитная война за обладаніе истиннымъ отечествомъ и за истинную свободу.

Господи, присвоилъ намъ Себѣ (о величайшая честь и достоинство!), а мы отчуждаемся грѣхами отъ Владыки своего, породившаго намъ водою и Духомъ. Господь пріискрение пріобщился намъ Плотію и Кровію Своею, соединенными съ душою Его и Божествомъ,—а мы чрезъ страсти и пороки пріобщаемся тѣснымъ образомъ къ врагу Божію и нашему.

При образованіи чрезвычайно вредно развивать только разсудокъ и умъ, оставляя безъ вниманія сердце,—на сердце больше всего нужно обращать вниманіе, сердце—жизнь, но жизнь, испорченная грѣхомъ; нужно очистить этотъ источникъ жизни, нужно зажечь въ немъ чистый пламень жизни, такъ, чтобы огонь горѣлъ и неугасалъ, и давалъ направленіе всѣмъ мыслямъ, желаніямъ и стремленіямъ человека, всей его жизни. Общество растлѣнно именпо—отъ недостатка воспитанія христіанскаго... наша общая задача:—вселить вѣрою Христа въ сердце.

Вѣра есть ключъ къ сокровищницѣ Божіей. Она обитаетъ въ простомъ, добромъ, любящемъ сердце. **Еже аще что можете вѣровати, вся возможна вѣрующему.**

Что такое души человеческія? Это одна и таже душа, или одно и то же дыханіе Божіе, которое вдохнулъ Богъ въ Адама, которое отъ Адама и доселѣ распространяется на весь родъ человеческій.

Что такое святость? Свобода отъ всякаго грѣха и полнота всякой добродѣтели... Миръ есть цѣлость, здравіе души, потеря мира—потеря здравія душевнаго.

Сласти, деньги—хуже обыкновеннаго праха, сора, потому что засариваютъ душу, тогда какъ обыкновенный соръ засариваетъ только тѣло, комнату. О, какъ презирать надо и сласти и деньги, да къ тому и одежду.

Пищу и питье надо употреблять только для укрѣпленія своихъ силъ, а не для лакомства и не ѣсть, когда природа не требуетъ того.

Питаюсь пространно, дѣлаешься плотскимъ человекомъ, духа не имущимъ, или плотію бездушною; а постясь, привлекаешъ къ себѣ Духа Святаго и дѣлаешься духовнымъ. Поститься Христіанину необходимо для того, чтобы прояснить имъ и возбудить и развить чувство и по-

Протъ, декабря 24.
Пузь, ян. 4, апр. 15.
Пульй, марта 13, 15,
апрѣля 5.
Пою, августа 9.

Р.

Равула, февраля 19.
Разумникъ, декабря 12.
Реасъ, марта 26.
Ревокатъ, февраля 1.
Римма, ян. 20, іюня 20.
Риксъ, іюля 6.
Родіонъ, ян. 4, нояб. 10.
Родіонапъ, апрѣля 29.
Рустикъ, октября 3.
Руфинъ, марта 10, апрѣ-
ля 7, іюля 6.
Руфъ, января 4, апрѣ-
ля 8, 29, іюля 6.
Ромапъ, ян. 29, мая 2,
іюля 19, 24, окт. 1,
ноября 18, 19, 27.
Ромиль, мр. 15, сеп. 6.

С.

Савва, января 12, 14,
апрѣля 15, 24, августа
27, 28; ок. 1, д. 3, 5.
Савватій, сеп. 19, 27.
Савель, іюня 17.
Саверій, ноября 20.
Савинъ, ян. 30, мр. 13,
16, мая 12, окт. 15.
Садокъ, фев. 20, ок. 19.
Савердонъ, марта 9.
Саламапъ, января 23.
Самей, января 9.
Самуилъ, ф. 16, ав. 20.
Самопъ, поября 15.
Сампсонъ, іюня 27.
Сарвиллъ, септ. 5, окт.
15, 28.
Сасоній, поября 20.
Саторинъ, марта 10.
Саторній, апрѣля 28.
Саторниль, февраля 1.
Саторниль, іл. 7, д. 23.
Сатурниль, іюня 7.
Сатиръ, февраля 1.
Севастіанъ, ф. 26, д. 18.
Северинъ, іюня 4.
Северіанъ, марта 9, ап-
рѣля 18, іюня 4.
Севирианъ, ав. 22, с. 9.
Севириъ, іюня 27, ав. 20.
Секундъ, февраля 1.
Селевкій, февраля 16.
Селевкъ, сентября 13.

Селиній, іюня 5.
Сенписъ, іюля 30.
Серапіонъ, ян. 31, мр. 16,
мая 14, 24, іюля 13,
августа 18, септ. 13.
Серафіонъ, марта 10.
Сергій, ян. 14, мр. 20,
іюня 28, іюля 5, сеп.
11, 25, октября 7.
Сивель, августа 5.
Сигиць, марта 26.
Сила, ян. 4, мр. 26, іл. 30.
Силанъ, іюня 4.
Силванъ, ян. 29, мая 4,
октября 14.
Сильвестръ, января 2.
Силуанъ, ян. 4, іл. 10, 30.
Симонъ, мая 10, іюня 30.
Сіоній, января 22.
Сиченій, марта 9, іюня 7,
іюля 10, ноября 23.
Сисой, іюля 6.
Сикстъ, августа 10.
Смарагдъ, мр. 9, іюня 7.
Солохонъ, мая 17.
Сонприль, марта 26.
Софонія, декабря 3.
Спевсипъ, января 16.
Спиридонъ, ок. 31, д. 12.
Стахій, ян. 4, окт. 31.
Стефанъ, янв. 4, 14, мр.
28, ап. 26, 27, мая 17,
24, іюля 13, 14, ав. 2,
сеп. 15, ок. 28, нояб.
28, дек. 9, 15, 17, 27.
Стратоникъ, января 13,
сентября 13.
Стратонъ, августа 17.
Страторъ, сентября 9.
Суимвль, марта 26.
Созонтъ, сентября 7.
Сократъ, апрѣля 21.
Сосипатръ, ян. 4, апрѣ-
ля 28, ноября 10.
Соссій, апрѣля 21.
Сосфенъ, ян. 4, мр. 30,
сентября 16, дек. 8,
Софролій, мр. 11, д. 9.
Симеонъ, ян. 4, 26, фев.
3, 13, ап. 5, 17, 27,
мая 18, 24, іюля 24,
сентября 1.
Симфоріанъ, декабря 18.

Т.

Тарасій, февраля 25.
Тарахъ, октября 12.
Татіонъ, августа 24.
Тавріонъ, ноября 7.

Терентій, мр. 13, ап. 10,
іюня 21, окт. 28.
Тертій, ян. 4, окт. 30,
ноября 10.
Тивуртій, п. 22, д. 18.
Тигрій, іюня 16.
Тимолай, марта 15.
Тимошей, ян. 4, 22, 24,
фев. 21, мая 3, іюня
10, ав. 19, дек. 19.
Тимонъ, янв. 4, іюля 28,
декабря 30.
Титъ, янв. 4, фев. 27,
апрѣля 2, авг. 25.
Трагквиллинь, дек. 18.
Тривимій, марта 1.
Трифиллій, іюня 13.
Трофимъ, ян. 4, мр. 16,
18, апр. 15, іюля 23,
сентября 19.
Троадій, марта 2.
Трифонъ, ф. 1, ап. 19.
Турвонъ, января 16.
Тихикъ, ян. 4, дек. 8.
Тихонъ, іюня 16, ав. 13.

У.

Уалентипъ (или Валеп-
тинъ, іюля 6, 30.
Уалентъ (или Валентъ
февр. 16, марта 9.
Уалеріанъ (или Вале-
ріанъ) ян. 21, с. 13.
Уалерій, (или Валерій)
марта 9, поября 7.
Уаръ, октября 10.
Урванъ, янв. 4, іюня 23,
сеп. 4, 5, ок. 31.
Урпасіанъ, марта 9.

Ф.

Фавій, августа 5.
Фавтинъ, августа 30.
Фармуфій, апрѣля 11.
Фарнакій, іюня 24.
Фавстіанъ, апрѣля 28.
Фаветь, ап. 21, мая 24,
ав. 3, сеп. 6, ок. 4.
Феликссимъ, ав. 10.
Феликсъ, іюля 6.
Филарій, февраля 9.
Филадельфъ, мая 10.
Филаретъ, декабря 1.
Филитеръ, декабря 30.
Филимоуъ, янв. 4, ф. 19,
ап. 29, нояб. 22, д. 14.
Филитъ, марта 23.
Фялиппъ, ян. 4, 9, іюня
30, іюля 3, ав. 17, ок.
5, 11, ноября 14.

Филль, марта 26.
Филогоній, декабря 20.
Филоктимонъ, марта 9.
Филологъ, ян. 4, п. 5.
Философъ, мая 31.
Филошей, ян. 29, сеп. 15.
Филумень, ноября 29.
Финесъ, марта 12.
Фирминъ, іюня 24.
Фирмосъ, іюня 24.
Флавинъ, февраля 18.
Флавій, марта 9.
Флегонтъ, ян. 4, ап. 8.
Флорентій, ав. 23, ок. 13.
Флоръ, ав. 18, д. 18.
Фарвинъ, апрѣля 5.
Фроптасій, іюня 4.
Фрументій, ноября 30.
Фульвіанъ, поября 16.
Фуртупатъ или Фурту-
патъ января 4.
Фусикъ, ап. 17.
Фока, іюля 22, сеп. 22.
Фостирій, января 5.
Фотій, мая 27, іюля 2,
ав. 9, 12.
Фотинъ, фев. 22.
Фотъ, ок. 28.

Х.

Харалампій, февраля 10.
Харисимъ, ав. 22.
Харитонъ, іюня 1, сеп-
тября 9, 28.
Херимонъ, ав. 16, ок. 4.
Христофоръ, ап. 19, мая
9, авг. 30.
Хрисаеъ, марта 19.
Хрисогопъ, декабря 22.
Хрисотель іюля 30.
Худіонъ, марта 9.
Хуздазанъ (или Усоа-
занъ) ап. 17.

Ө.

Өаддей, ян. 4, авг. 21,
декабря 29.
Өаль, марта 16.
Өалалей, фев. 27, м. 20.
Өалассій, февраля 22.
Өавмасій, ап. 29.
Өеагенъ, ноября 7.
Өемиллій, поября 7.
Өемистоклей, декабря 21.
Өеогенъ, января 2.
Өеогнидъ, апрѣля 29.
Өеогниъ, августа 21.
Өеогность, марта 14.
Өеодосій, ян. 11, 28, мр.
27, мая 3, ав. 14.

Оеодотъ, фев. 19, мр. 2, ап. 29, мая 18, іюня 7, іюля 4, септября 2, 15, ноября 7.

Оеодохъ, ноября 7.

Оеодулъ, янв. 14, ф. 16, мр. 9, апр. 5, мая 2, іюня 18, ок. 28, н. 7, декабря 3, 23.

Оеодорить, марта 8.

Оеодоръ, ян. 26, ф. 8, 17, мр. 5, 6, ап. 10, 20, 21, 22, мая 16, 21, 24, іюня 5, 8, 15, іюля 4, 9, 12, ав. 11, сен. 4, 5, 12, 19, 20, нояб. 7, 11, 23, д. 3, 27.

Оеостирить (Оеостириктъ) февр. 29.

Оеоктисть, янв. 4, сен. 3, октября 2.

Оеопемтъ, января 5.

Оеопишь, февраля 20.

Оеопрепій, мр. 23, ав. 22.

Оеостириктъ, ноябр. 10.

Оеостихъ, апрѣля 29.

Оеотекнъ, октября 10.

Оеотихъ, декабря 14.

Оеофанъ, мр. 12, іп. 10, сен. 9, 29, ок. 11.

Оеофиль, ян. 8, 30, ф. 6, мр. 6, 9, іюня 12, іюля 23, сен. 3, ок. 10, ноября 7, дек. 2, 28, 29.

Оеофилактъ, марта 8.

Оерапонтъ, мая 25, 27.

Оермъ, марта 26.

Оеспесій, ноября 20.

Оеона, ян. 5, ап. 5, 19.

Оифаилъ, септября 5.

Оома, мр. 21, апр. 24, іюня 30, іюля 7, окт. 6, декабря 10.

Оиреть, ав. 17, дек. 14.

У.

Упатій, ян. 14, мр. 31, іюня 3, 18, септ. 21, ноября 20.

Уперехій, іюня 5.

Уперихій, января 29.

ИМЕНА ЖЕНСКІЯ:

А.

Агапіа, апрѣля 16.

Агаѳіа, фев. 5, д. 28.

Агаѳокліа, септября 17.

Агаѳоника, октября 13.

Агніа, января 21.

Агрипина, іюня 23.

Акилина, ап. 7, іп. 13.

Александра, мр. 20, ап. 23, мая 18, нояб. 6.

Алевтина (Валентина), іюля 16.

Алла, марта 26.

Анастасія, мр. 10, ап. 15, окт. 29, 30, дек. 22.

Анимаиса или Анимаида, марта 26.

Анна, фев. 3, марта 26, іюня 13, іюля 5, 25, авг. 28, сен. 9, ок. 22, 29, нояб. 20, дек. 9.

Антошина, марта, 1, іюня 10, 13.

Анеиса, іюля 27, ав. 27.

Анеіа, декабря 15.

Анеуса, апр. 12, авг. 22.

Аписіа, декабря 30.

Аполинарія, января 5.

Апфіа, фев. 19, н. 22.

Аріадна, септября 18.

Артеміа, іюня 7.

Архелаа, іюня 6.

Аскитреа, апрѣля 17.

Аскліподота (Аскліподота) септября 15.

Аскліподота, фев. 19.

Аванасія, янв. 31, ап. 12, октября 9.

Августа, ноября 24.

В.

Варвара, декабря 4.

Василисса, ян. 8, мр. 10, апр. 15, 16, сеп. 3.

Васса, августа 21.

Вевета, октября 15.

Виринеа (Вероника), октября 4.

Вѣра, септября 17.

Г.

Гаѳаа, марта 26.

Гаіапіа септября 27, 30.

Гали, марта 10.

Галина, мр. 10, ап. 16.

Глафира, апрѣля 26.

Гликеріа, мая 13, ок. 22.

Голиндуха, іюля 3, 12.

Д.

Даріа, марта 19.

Домна, септ. 3, дек. 28.

Домника, ян. 8, ок. 12.

Домнина, мр. 1, ок. 4.

Дросида, марта 22.

Дуклида, марта 26.

Дороѳеа, февраля 6.

Е.

Екатерина, ноября 24.

Елена, мая 21, 26, іл. 11.

Еликонида, мая 28.

Елисавета, Елисавета, ап. 24, сеп. 5, ок. 22.

Енваѳа, февраля 10.

Епистиміа, ноября 5.

Епихаріа, септября 27.

Ерміоніа, септября 4.

Еротида, октября 27.

Евалеіа, септября 11.

Евуула, марта 30.

Евгеніа, декабря 24.

Евдокіа, марта 1, іюля 7, августа 4.

Евдокіа, января 31.

Евлаліа, августа 22.

Евлампіа, октября 10.

Евникіа, октября 28.

Евпраксіа, ян. 12, іл. 25.

Евсенеіа, января 24.

Евстоліа, ноября 9.

Евтропіа, октября 30.

Евѳиміа, мр. 20, іл. 11, септября 16.

Евфрасіа, ян. 19, марта 20, мая 18.

Евфросиніа, фев. 15, мр. 23, іюня 25, іюля 7, септября 25.

Евоаліа, марта 2.

З.

Зинаида, октября 11.

Зиновіа, октября 30.

Зоа, февр. 13, мая 2, декабря 18.

И.

Иларіа, марта 19.

Ираида, септября 23.

Ирина, апр. 16, мая 5, септября 18.

Ироида, марта 5.

Исидора, мая 10.

І.

Іа, септября 11.

Іуліа, мая 18, іюля 16.

Іуліана, марта 4, 20, іюня 22, іюля 6, авг. 17, нояб. 1, дек. 4, 21.

Іулитта, іюля 15, 31.

Іуліа, мая 17.

Іустина, октября 2.

Іовилла, января 16.

К.

Кавдоа, септября 29.

Калеріа, іюня 7.

Калиса, апрѣля 16.

Каллиста, фев. 6, сен.

Каллисѳенеіа, окт. 4.

Калетоліна, октября 2

Касиніа, ноября 7.

Керкира, апрѣля 28.

Кикиліа, ноября 22.

Клавдіа, мар. 20, мая 1

ноября 6, декабря 2

Клеопатра, октября 1

Конкордіа, августа 13

Крискентіа, іюня 15.

Кира, февраля 28.

Кириакіа, іюня 7, іюля

Кириена, ноября 1.

Кирилла, іюля 5.

Ксанѳиппа, септября 2

Ксеніа, января 24.

Л.

Лариса, марта 26.

Леонилла, января 16.

Лукіа, іюля 6, дек. 11

Лукина, іюня 7.

Любовъ, септября 17.

Людмила, септября 16

Лидіа, марта 23.

М.

Макрина, іюля 19.

Мамелѳеа, октября 5.

Мамика, марта 26.

Манѳеа, ноября 13.

Маріа, ян. 26, фев. 6

12, апр. 1, іюня 7, 9

іюля 12, 22, августа 9

октября 29.

Маріамна, февраля 17

Марина, фев. 28, іл. 15

Маріонилла, января 8.

Марѳа, фев. 6, іюня 9

іюля 4, 6, септ. 1.

Мастридіа, ноября 24.

Матрона, марта 20, 25

мая 18, ноября 6, 9

Мавра, мая 3, окт. 31

Меланіа, декабря 31.

Мелитина, септября 16

Минопора, септября 16

Митродора, септября 16

Муза, мая 16.

Моика, марта 26.

Миропіа, декабря 2.

Н.

Надежда, септября 17.

Наталіа, августа 26.

Неонилла, октября 28.

Ника, апрѣля 16.

Нина, января 14.
Новла, августа 5.
Нунехія, мр. 10, ап. 16.
Нимфодора, сентября 10.

О.

Ольга, іюля 11.
Олимпіада, іюля 25.

П.

Параскева, іюля 26, ок-
тября 14, 28.
Павла, фев. 10, іюня 3.
Палагіа, мая 4, ок. 7, 8.
Перпетуа, февраля 1.
Піама, марта 3.
Платонида, апрѣля 6.
Поликсенія, сентября 23.
Попліа, октября 9.
Препедигна, авг. 11.
Прискила, іюня 7.
Проскудіа (Просдока),
октября 4.
Пулхерія, сентября 10.

Р.

Раиса, сентября 5.
Рипсимія, сентября 30.
Руфина, сентября 2.

С.

Севастіана, сентября 16.
Серафима, іюля 29.
Сира, августа 24.
Снапдуліа, ноября 3.
Соломонія, августа 1.
Софіа, сентября 17, 18.
Стефанія, ноябры 11.
Сосанна, іюня 6, ав. 11.
Сосипатра, ноября 9.
Сигклитикія, января 5,
октября 24.

Т.

Таисія, мая, 10, ок. 8.
Татіана, января 12.
Текуса, мая 18, н. 6.
Трифена, января 31.

У.

Уалентина (или Вален-

тина), февраля 10.
Уирка, марта 26.

Ф.

Фаина, мая 18.
Фавста, февраля 6.
Февронія, іюня 25.
Фервуоа, апрѣля 4.
Филикитата, февраля 1.
Филицата, января 25.
Фива, сентября 3.
Филиппія, апрѣля 21.
Филонилла, октября 11.
Фотина, марта 20.
Фотинія, февраля 13.

Х.

Харіесса, мр. 10, ап. 16.
Харита, іюня 1.
Харитина, октября 5.
Хіопія, ап. 16, іюля 16.
Христипа, фев. 6, мр. 13,
мая 18, іюля 24.
Христула, сентября 4.
Хрисія, января 30.

Ө.

Өекла, ін. 6, 9, ав. 19,
сентября 24, нояб. 20.
Өеодосія, марта 20, апр-
рѣля 3, мая 29.
Өеодотія, янв. 31, іюля 4,
29, сеп. 17, окт. 22,
ноября 1, декабря 22.
Өеодуліа, фев. 5, дек. 18.
Өеодора, фев. 11, мр. 10,
апр. 5, 16, мая 27, сеп.
11, ноября 14, дек. 30.
Өеоктиста, ян. 31, н. 9.
Өеонилла, октября 29.
Өеопистія, сентября 20.
Өеофанія, декабря 16.
Өеофила, декабря 28.
Өессалоникія, ноябры 7.
Өивеа, сентября 5.
Өомаида, апрѣля 13.



ЦЕРКОВНОЕ БОГОСЛУЖЕНИЕ ВО ДНИ СЕДМИЦЫ.

Совершая въ продолженіи годоваго круга въ каждый день того и другаго мѣсяца память святыхъ угодниковъ Божіихъ, и празднуя въ определенное время праздники во славу Господа и въ честь Божіей Матери и нѣкоторые другіе, церковь кромѣ того соединяетъ еще съ каждымъ днемъ седмицы нѣкоторыя священныя воспоминанія. Такъ въ первый изъ семи дней недѣли воспоминается Воскресеніе Христова. День этотъ во времена апостоловъ назывался **единою отъ Субботъ**, т. е. первымъ днемъ послѣ субботы, также днемъ **недѣльнымъ**. Затѣмъ — **понедѣльникъ** каждой седмицы посвященъ воспоминанію Безплотныхъ Силъ, конъ въ ликѣ Святыхъ, послѣ Матери Божіей, честиѣйшей херувимъ, занимають первое мѣсто. Ублажая ихъ еженедѣльно въ этотъ день, Церковь воздаетъ справедливую дань благодаренія симъ сносѣбникамъ нашего спасенія и нынѣ посылаемымъ въ міръ захотящихъ **наслѣдовать спасеніе**. Она молить ихъ, какъ непосредственно предстоящихъ Св. Троицѣ, возносить иредъ Бога молитвы святыхъ и охранять вѣрныхъ «кровомъ крыль невещественныя своея славы.» **Во вторникъ** совершается память Св. Пророка, Предтечи и Крестителя Іоанна. Многіе изъ пророковъ, подобно Іоанну, предвозвѣстили пришествіе Спасителя и славны были святой жизнию, многіе также положили душу свою за исповѣданіе истины, но по слову Самого Спасителя, **не воста въ рожденныхъ женами болій**

Іоанна Крестителя. Высокое достоинство его такъ выражаетъ Церковь въ одной изъ хвалебныхъ стихиръ своихъ: «Прововѣднице Христовъ и Крестителю, ангеле, апостоле, мучениче, Пророче Предтече, свѣщичне, друже ближій, пророковъ печать, въ рожденныхъ пречестиѣйшій, ходатаю ветхія и новыя благодати, свѣтлый слова гласе, твоими ходатайствы молитвы исправи.» (ст. вечер. гл. 2). Вотъ почему память Крестителя Христова всегда была въ глубокомъ уваженіи у христіанъ, которые еще въ древности его изображеніями преимущественно любили украшать мѣста молитвенныхъ собраний своихъ. Вотъ почему и св. Церковь установила особый день для еженедѣльнаго чествованія памяти св. Предтечи. **Среда и Пятокъ** каждой седмицы посвящены воспоминанію страстей Христовыхъ — въ **среду** воспоминается преданіе Господа на смерть и совершается служба животворящему Кресту, на которомъ Господь претерпѣлъ смерть. умеръ за насъ, а въ **пятокъ** воспоминаются самья страданія Господа и смерть Его на Крестѣ. Въ **четвергъ** Церковь ублажаетъ память св. апостоловъ. Можно думать, что день этотъ назначенъ для прославленія сихъ первыхъ и великихъ провозвѣстниковъ Евангелія потому, что онъ ознаменованъ въ жизни ихъ и въ исторіи Церкви, двумя важными событіями: въ четвергъ, предъ страданіемъ, Спаситель соединилъ апостоловъ въ горницѣ сіонской и среди сего Богоизбраннаго лика установилъ святѣйшее Таинство

Причащенія, давъ имъ повелѣніе и власть сіе творить въ Его воспоминаніе; въ четвергъ же па Елеонѣ они получили изъ устъ Господа окончательное утвержденіе въ званіи всемірныхъ проповѣдниковъ и учителей: **Будите Ми свидѣтели во Іерусалимѣ и во всей Іудеи и Самарии и даже до послѣднихъ земли, и вѣдѣвъ затѣмъ** пріяли обѣтованіе отъ ангеловъ о будущемъ славномъ пришествіи Его на землю. Съ памятію св. апостоловъ церковь соединяетъ въ четвертокъ же воспоминаніе великаго іерарха и создателя Николая, прославляя его пламенную ревность къ вѣрѣ и православію и ту многообразную помощь, которую онъ являлъ всѣмъ прибѣгавшимъ къ ходатайству его, и которая содѣлала имя его общезвѣстнымъ и любезнымъ для всѣхъ вѣрныхъ. **Суббота** посвящается воспоминанію всѣхъ святыхъ и въ частности: мучениковъ, святителей, преподобныхъ. Суббота же назначается церковію и для молитвеннаго воспоминанія всѣхъ отшедшихъ отъ міра братій нашихъ. Для любви христіанской недоставало лучшаго утѣшенія, еслибы церковь не имѣла особаго дня въ недѣлѣ для моленія о усопшихъ; и вотъ, каждую недѣлю въ субботній день мы слышимъ молитвенныя воздыханія ея къ Богу объ упокоеніи отшедшихъ отъ насъ собратій нашихъ. Древнее благочестивое обыкновеніе посвящать субботу сверхъ того воспоминанію Преподобной Дѣвы Маріи. Впрочемъ во всѣ дни седмицы и на всѣхъ безъ исключенія Богослуженіяхъ церковь въ честь Ея воспѣваетъ не только множество отдѣльныхъ стихиръ на всѣхъ дневныхъ службахъ, но и посвящаетъ ей

цѣлыя каноны (на повечеріяхъ ежедневно какъ главнѣйшей Заступницѣи Ходатайницѣи христіанъ.

Изъ седмичныхъ дней—въ среду и пятокъ полагается постъ, по древнѣйшему апостольскому установленію. Въ постановленіяхъ апостольскихъ изъясняется и самая причина поста въ эти дни, которую такъ излагаетъ св. Епифаній: въ среду и пятокъ постъ до часа девятого, потому, что въ среду преданъ былъ Господъ и въ пятокъ распятъ. Апостолы преподали въ сін дни совершать постъ въ исполненіе того, что сказано: **егда отъимется отъ нихъ женихъ, тогда постятся.**» Впрочемъ есть немного седмиць, въ которыя разрѣшается постъ въ среды и пятки. Седмицы эти суть: Пасхальная, седмица послѣдня Пятидесятницы и двѣ седмицы послѣдня Рождества Христова, (до сочельника предъ Богоявленіемъ); въ честь сихъ праздниковъ. Еще разрѣшается постъ въ среду и пятокъ въ седмицу мытаря и фарисея для того, чтобы научить невеличаться постомъ, какъ дѣлала фарисей, а подражать смиренному мытарю. Затѣмъ въ седмицу сырную не постимся въ среду и пятокъ, чтобы не уподобляться еретикамъ Іаковитамъ, которые желали соблюдать тридневный постъ въ подражаніе Ниневитянамъ, и постились на сырной недѣлѣ во вторникъ, среду и четвертокъ и ученикамъ тетрадитамъ, кои во весь годъ ѣли мясо по средамъ, (по четвертымъ днямъ седмицы, отсюда тетрады), а сырную седмицу всю постились. (Дни богослуженія Пр. Дебольскаго).

ЦЕРКОВНАЯ ПАСХАЛІЯ.

Способъ узнавать день св. Пасхи и всѣ подвижныя праздники, зависящіе отъ времени ея, называется **церковною пасхаліею**. Она установлена на первомъ Никейскомъ Вселенскомъ соборѣ 325 г. по Р. Хр. Порядокъ дней марта и апрѣля, въ кои попеременно празднуется Пасха, называется **пасхальнымъ кругомъ**. Бывая въ продолженіи 532 лѣтъ ежегодно въ разные дни марта и апрѣля, Пасха, по прошествіи этого времени, возвращается опять на прежній путь, потому что по совершеніи 532 лѣтъ кругъ солнечный, содержащій въ себѣ 28 лѣтъ и лунный, заключающій 19 лѣтъ опять начинаютъ теченіе свое вмѣстѣ. Продолженіе 532 лѣтъ въ пасхалии называется **великимъ индиктіономъ**.

Главныя условія для празднованія Пасхи въ православной церкви слѣдующія: **первое**—подобаетъ въ равноденствіи весны пасху совершати; **второе**—не въ кій день жидовская; **третье**—не просто или абіе по равноденствіи, но въ первый по равноденствіи, въ полноту луны; **четвер-**

тое—по полнотѣ луны абіе недѣля первая. Если полнолуніе мартовское случится прежде 19 марта—поздняго предѣла іудейской пасхи, то пасха наша празднуется въ первое воскресенье послѣ апрѣльскаго полнолунія. Какъ опрѣсночные дни іудеевъ оканчиваются 21 марта, то Пасха наша не бываетъ ранѣе 22 марта. Самое раннее полнолуніе весеннее совпадаетъ съ 22 числомъ марта, а самое позднее съ 19 числомъ апрѣля. Но какъ сіе послѣднее число иногда приходится въ понедѣльникъ, а по положенію Никейскаго собора, Пасху должно праздновать въ первое затѣмъ воскресенье: то прилагая къ 19 числу шесть дней седмицы получимъ для самаго поздняго празднованія Пасхи 25 апрѣля. Посему пасха празднуется отъ 22 марта до 25 апрѣля и всѣхъ чиселъ въ которыя она бываетъ—35 дней. Сін дни въ пасхалии нашей означаются 35 буквами славянской азбуки и называются **ключевыми пасхальными буквами**.

Въ западной церкви Пасхи бываетъ иногда

семью днями позже нашей, иногда 25 и 35 разъ, иногда вмѣстѣ съ нашей, иногда вмѣстѣ съ еврейской, въ православной же церкви празднованіе Пасхи никогда не бываетъ вмѣстѣ съ еврейской.

Отъ дня пасхи зависятъ такъ называемые подвижные праздники случающіеся ежегодно въ одни дни, но не въ одни и тѣже числа мѣсяцевъ. Подвижные праздники бываютъ—одни—прежде, а другіе—послѣ Пасхи: ихъ семь: 1) Недѣля Мытаря и Фарисея, или воскресенье за 70 дней до Пасхи. 2) Мясопустъ великій, спустя 14 дней послѣ недѣли Мытаря, въ который оканчивается Рождественскій мясоѣдъ; 3) Сыропустъ спустя 21 день послѣ недѣли Мытаря, въ который оканчивается употребленіе сырной пици. Послѣ Пасхи—1) Преполовленіе Пятидесятницы, празднуемое въ среду четвертой недѣли послѣ Пасхи, въ 25-й день; 2) Вознесеніе—въ четвергъ 6-й недѣли послѣ Пасхи—въ 40-й день; 3) Пятидесятница—Троицынъ день—въ восьмое воскресенье по Пасхѣ—въ 50-й день; 4) Недѣля всѣхъ святыхъ—въ девятое воскресенье по Пасхѣ—въ 57-й день. День этотъ называется еще Петровъ мясопустъ, такъ какъ служитъ окончаніемъ мясоестія; на другой день послѣ него начинается Петровъ постъ, продолжающійся до 29-го Іюня, до дня св. апостоль Петра и Павла.

Въ подвижные праздники богослуженіе управляется по книгѣ, называемой—тріодъ т. е. триѣснецъ, такъ какъ в. постные каноны въ ней состоятъ большею частію изъ трехъ пѣсней. Тріодъ, употребляемая до Пасхи, называется постною, а послѣ Пасхи—цвѣтною—пентикостарионъ, т. е. пятидесятница.

Кромѣ праздниковъ въ церковной пасхалии указываются еще: индиктъ, кругъ солнца, вруцѣлѣто, кругъ луны, основаніе, епакта и ключевая буква.

Индиктъ—римское установленіе на 15 лѣтъ. Начинаясь оны съ 1-го сентября и былъ раздѣленъ на три пятилѣтія, изъ которыхъ въ первое римскіе кесари брали отъ поданныхъ мѣдъ и желѣзо, во второе—серебро, въ третіе—золото. Никейскій соборъ ввелъ индикты единственно въ память заслугъ Императора Константина

Великаго, признавшаго свободу христіанскаго вѣроисповѣданія съ 312-го года.

Кругъ солнца—двадцативосьмилѣтнее обращеніе, по прошествіи котораго возвращается прежній порядокъ воскресныхъ дней.

Вруцѣлѣто—одна изъ семи буквъ, показывающихъ въ церковномъ мѣсяцесловѣ воскресный день на весь годъ.

Кругъ луны—19-ти лѣтнее обращеніе, по прошествіи котораго новолуніе и полнолуніе возвращаются къ тѣмъ же днямъ и часамъ. Называется оны и **златымъ числомъ**, потому что въ Аѳинахъ при началѣ гражданскаго года означали золотыми буквами число лѣтъ, протекшихъ отъ начала текущаго 19-ти лѣтняго періода.

Основаніе—число, показывающее, сколько дней имѣеть новорожденная луна въ 1 день марта.

Епакта—число, которое будучи сложено съ основаніемъ даетъ 21 или 51.

Ключевая буква показываетъ число дней отъ 21-го марта до дня св. Пасхи.

Ключевой—называется потому, что содержитъ въ себѣ точное опредѣленіе для Рождества Христова, Пасхи и другихъ праздниковъ и постовъ; такъ какъ Пасха никогда не бываетъ прежде 22-го марта и позже 25-го апрѣля, каковой промежутокъ, какъ выше сказано, составить 35-ть дней, то и ключевыхъ буквъ 35-ть.

Пасхалия, или церковное счисленіе православной церкви въ 1893-мъ году слѣдующее: Индиктъ—6. Кругъ солнца—9. Вруцѣлѣто—Д. Кругъ луны—10. Основаніе—23. Епакта—28. Ключевая буква—Ж. Мясоестія—5 недѣль и 3 дня. Начало тріоды 17 января. Недѣля мясопустная 31 января. Недѣля сыропустная 7 февраля. Евдокии въ понедѣльникъ 4 недѣли поста, 40 мучениковъ во вторникъ 5-й недѣли. Алексія чел. Божія въ среду 6-й недѣли. Благовѣщеніе—въ великій четвергъ. Пасха Христова—28-го марта. Георгія въ пятницу 4-й и Преполовленіе 21-го апрѣля. Вознесеніе—6-го мая. Іоанна Богослова—суббота. 6-го и Пятидесятница 16-го мая. Петровъ мясопустъ—23-го мая. Петрова поста—5 недѣль и 1 день. Петра и Павла—во вторникъ.

КАЛЕНДАРИ: ЮЛІАНСКІЙ И ГРИГОРІАНСКІЙ.

Юліанскій календаръ называется такъ по имени своего основателя, Юлія Цезаря, который ввелъ этотъ календаръ въ 45 году до Р. Хр. Тогда думали, что солнце совершаетъ свой видимый путь около земли въ 365 дней съ четвертью, Юлій Цезарь предписалъ, вслѣдствіе этого, прибавлять одинъ день къ каждому четвертому году; годы въ 365 дней названы

простыми, а въ 366 дней високосными. Этотъ вставочный день прибавляется къ февралю, который въ високосные годы имѣеть 29 дней. Если двѣ послѣднія цифры даннаго года дѣлятся безъ остатка на 4, то годъ високосный. Юліанскій календаръ былъ въ общемъ употребленіи до конца XVI вѣка. Въ настоящее время ему слѣдуютъ Христіане, исповѣдующіе грекороссій-

скую вѣру: Россія, Греція, Слав. и др. У насъ до 1348 г. новый годъ начинался съ весенняго равноденствія, именно съ 1-го марта, а съ 1348 года, по примѣру грековъ сталъ начинаться съ осенняго, именно съ 1-го сентября. Въ 1700 г. указомъ Петра Великаго, повелѣно начинать новый годъ съ 1 января. Оставаясь при Юліанскомъ календарѣ, или старомъ стилѣ, мы въ настоящемъ столѣтіи отстаемъ отъ Григоріанскаго на 12-ть дней. Для перевода чиселъ нашего стила въ новый, или Григоріанскій, надо прибавить 12-ть дней, напр. 12 мая стараго стила будетъ 24 мая новаго.

Григоріанскій календарь. Прибавка цѣлаго дня къ четвертому году въ Юліанскомъ календарѣ было неправильна, потому что солнечный годъ (время отъ одного весенняго равноденствія до слѣдующаго осенняго же) состоитъ не изъ 365 дней съ четвертью, т. е. не изъ 365 дней и 6 часовъ, а изъ 365 дней 5 часовъ 48 минутъ и 46 секундъ, т. е. Юліанскій годъ былъ длиннѣе солнечнаго на 11 м. 13,9 сек. что составляетъ въ 128 лѣтъ почти цѣлый день, а въ 400 лѣтъ—3 лишніе дня. Такимъ образомъ гражданскій годъ постоянно опаздывалъ относительно солнечнаго и къ концу XVI столѣтія разница между солнечнымъ годомъ и гражданскимъ равнялась 10 днямъ. Чтобы уничтожить эту разницу, папа Григорій XIII приказалъ слѣдующій день послѣ четверга 4 октября 1582 года считать пятницей 15-го октября 1582 г. Для устраненія и на будущее время ошибки въ лѣтосчисленіи повелѣно было изъ каждыхъ 400 лѣтъ выкидывать три високосныхъ года, что было достигнуто такимъ правиломъ: первый годъ

каждаго столѣтія, по Юліанскому календарю, всегда високосный, по Григоріанскому долженъ имѣть только 365 дней. если онъ не дѣлится на 400. Такимъ образомъ годы 1600 и 2000—високосные, годы же 1700, 1800, 2100, 2200, 2300—простые.

Календарь—слово латинское и само происходитъ отъ греческаго (*калео—зову, называю*), потому что въ Римѣ особенный чиновникъ, а послѣ великій первосвященникъ въ первый день мѣсяца **вызывалъ** новолуніе; отсюда первое число называлось—калепды. Въ языческихъ календаряхъ по мѣсяцамъ и днямъ года означались празднества языческимъ богамъ, дни рожденія императоровъ, дни собранія сената, дни благопріятные и неблагопріятные, вѣтры и дожди и т. п. До насъ дошелъ подобный календарь 354 года по Р. Хр. принадлежавшій Фурію Діонисію Филокалу. Замѣчательнъ и другой календарь 448 года, принадлежавшій Полемею Сильвію и составляющій переходъ отъ языческихъ календарей къ Христіанскимъ; въ немъ только 6 памятей святыхъ на весь годъ, именно: апп. Петра и Павла, Викентія, Лаврентія, Ипполита, Стефана и Маккавеевъ, также Рождество Христово (25 дек.) Распятіе І. Хр. (25 марта) и Воскресеніе его (27 марта); прочее тоже, что и въ языческихъ календаряхъ. (Мѣсяцосл. Арх. Сергія 1, стр. 3). Въ Россіи въ 1800 г. Академіи наукъ дана привилегія на изданіе календарей, для удешевленія ихъ. Въ 1803 г. былъ напечатанъ въ Воронежѣ **Церковный календарь** съ историческими замѣчаніями. Въ 1865 году разрѣшено всѣмъ изданіе календарей. ¹⁾

НАЗИДАТЕЛЬНЫЯ МЫСЛИ ОТЦА ІОАННА КРОНШТАДСКАГО.

Церковь храмомъ и богослуженіемъ дѣйствуетъ на всего человѣка, воспитываетъ его всецѣло: дѣйствуетъ на его зрѣніе, слухъ, обоняніе, осязаніе, вкусъ, на воображеніе, на чувства, на умъ и волю благолѣпнѣемъ иконъ и всего храма, звономъ, пѣніемъ пѣвцовъ, кадильнымъ охмѣломъ, лобзаніемъ Евангелія, креста и св. иконъ, просфорами, пѣніемъ и сладковзвучнымъ чтеніемъ писаній.

Все Богослуженіе Православной церкви устроено такъ, чтобы нетинный христіанинъ жилъ и на землѣ жизнью небесною, святою, въ непрестанномъ служеніи и благоугожденіи Богу, въ соединеніи съ Богомъ, въ сообществѣ съ Божіими ангелами небесными и всѣми святыми. Поэтому напр. въ воскресеніи мы прославляемъ свят. Троицу, Христа воскресшаго и чудное Его домостроительство нашего спасенія; въ понедѣльникъ, прославляя Господа и принося Ему мо-

литвы покаянія, прошенія, благодаренія и хвалы мы прославляемъ Богородицу и небесныя силы; прося ихъ ходатайства и заступленія; во вторникъ Предтечу Господню; въ среду—прославляемъ крестъ Господень и болѣе всѣхъ спосрадавшую Господу Пречистую Его Матерь; въ четвертъ—нашихъ величайшихъ благодѣтелей, просвѣтителей, повотворителей—Апостоловъ и чудотворца Николая—чудо самоотверженія и любви христіанской, чудо милосердія къ ближнимъ,

¹⁾ Древнѣйшій изъ Московскихъ мѣсяцеслововъ есть *Христіанскій календарь* на лѣто отъ Р. Хр. 1784 г. составл. архим. Аполосомъ Байбаковымъ, изданный въ Университ. Типографіи иждивеніемъ Н. Новикова. (Ар. Сергія въ полномъ мѣсяцесловѣ.) Въ Эрмитажѣ хранится рукописный календарь 1670 г. писанъ для Царя Алексія Михайловича подъ названіемъ „Годовой росписи, или Мѣсячело.“ Въ Россіи напечатанъ гражданскимъ шрифтомъ первый календарь на 1709 годъ, извѣстный подъ именемъ Брѣсова.

чудо чистоты, кротости и смиренія; въ пятницу—страданія и смерть Господа и опять Пречистую Богородицу; въ субботу прославляемъ всѣхъ святыхъ и молимся о упокоеніи душъ прежде почившихъ праотець, отецъ и братій нашихъ.

Вступивъ въ храмъ, вы какъ-бы оставляете за собою землю и вступаете въ земное небо, оставляете время и вступаете въ вѣчность: ибо вы слышите непрестанно славословіе и благодареніе Богу, прошеніе къ Богу, и частое повтореніе словъ, выражающихъ вѣчность, и самихъ пѣсловсцевъ: Тебѣ славу возсылаемъ Отцу и Сыну и Святому Духу, и нынѣ и присно и во вѣки вѣковъ.

Духовный слухъ нуженъ входящимъ въ храмъ и стоящимъ въ немъ во время Богослуженія. Безъ духовнаго слуха, служба можетъ остаться бесплодною для души.

Идучи въ храмъ Божій, какъ въ царство Божіе, прежде всего принесите Богу покаяніе въ грѣхахъ своихъ, ибо въ царствіе Божіе не войдетъ ничто скверное или нечистое.

Благоуханіе храма, производимое кадильномъ, напоминаетъ всегда о томъ, что наши нерукотворенные храмы—души и тѣла—должны благоухать непрестанною благодатію Св. Духа и добродѣтелями: чистотою, святостію, кротостію, смиреніемъ, незлобіемъ, простосердечіемъ, искренностію, доброжелательствомъ, сочувствіемъ, снисхожденіемъ, терпѣніемъ, нелицепріятіемъ, правдолюбіемъ, послушаніемъ, милосердіемъ.

Молитвою часто называемъ то, что вовсе не есть молитва: сходилъ въ церковь, постоялъ, посмотрѣлъ на иконы, или прежде на людей, на ихъ лица, наряды, говоришь, помолился Богу; постоялъ дома предъ иконою, покивалъ головою, проговорилъ заученныя слова безъ пониманія и сочувствія, говоришь, помолился Богу, хотя мыслями и сердцемъ вовсе не молился, а былъ гдѣ либо въ другомъ мѣстѣ, съ другими лицами и вещами, а не съ Богомъ.

Молитва есть возношеніе ума и сердца къ Богу, сощережаніе Бога, дерзновенная бесѣда твари съ Творцомъ, благоговѣнное стояніе души предъ Нимъ, какъ предъ Царемъ и Само-Животомъ, дающимъ всѣмъ животь, забвеніе для Него всего окружающаго, пища души, воздухъ, свѣтъ, животворящая теплота ея, очищеніе грѣховъ, благое иго Христово, легкое бремя Его. Молитва—постоянное чувство своей немощи, или нищеты духовной, освященіе души, предвкушеніе будущаго блаженства, блаженство ангельское, небесный дождь, освѣжающій, напоющій и оплодотворяющій землю души, сила и крѣпость души и тѣла, очищеніе и освѣженіе мысленнаго воздуха, просвѣщеніе лица, веселіе духа, златая

связь, соединяющая тварь съ Творцомъ, бодрость и мужество при всѣхъ скорбяхъ и искушеніяхъ жизни, свѣтильникъ жизни, успѣхъ въ дѣлахъ..., блаженное исчезаніе предъ Всесоздавшимъ и Всеисполняющимъ Творцемъ; живая вода души, вмѣщеніе въ сердце всѣхъ людей любовію; низведеніе неба въ душу; вмѣщеніе въ сердце Пресвятыя Троицы по сказанному: къ Нему приидемъ и обитель у него сотворимъ.

Какъ близка къ тебѣ твоя мысль, какъ близка вѣра къ твоему сердцу, такъ близокъ къ тебѣ Богъ, и чѣмъ живѣе и тверже мысль о Богѣ, чѣмъ живѣе вѣра и познаніе своей немощи и ничтожества и чувство нужды въ Богѣ, тѣмъ Онъ ближе. Или какъ близокъ воздухъ къ тѣлу и къ внутренностямъ его, такъ близокъ Богъ. Ибо Богъ, такъ сказать, мысленный воздухъ, которымъ дышатъ всѣ ангелы, души святыхъ и души людей живущихъ, особенно благочестивыхъ. Ты не можешь жить безъ Бога ни минуты, и дѣйствительно каждую минуту живемъ Имъ: о Немъ бо живемъ и движемся и существуемъ.

Какъ съ солнцемъ не различны свѣтъ и теплота, такъ съ лицомъ іерея должны быть неразлучны: святость, учительность, любовь, милосердіе ко всѣмъ; ибо чей санъ носить онъ? Христовъ. Кого Онъ столь часто приобщается? Самаго Христа Бога, Его тѣла и крови. Поэтому священникъ долженъ быть тоже въ мірѣ духовномъ, въ кругу своей паствы, что солнце въ природѣ: онъ долженъ быть свѣтомъ для всѣхъ, живительною теплотою, душою всѣхъ.

Какія должны быть чистыя, духовныя уста у священника, столь часто произносящаго все-святое имя Отца и Сына и святаго Духа! Еще болѣе какъ духовно, чисто должно быть сердце, чтобы вмѣщать и ощущать въ себѣ сладость этого пречестнаго, великолѣпнаго, и достопокланяемаго имени! О, какъ долженъ священникъ удаляться отъ плотскихъ наслажденій, да несодѣлается плотію, въ которой непробываетъ Духъ Божій!

Эпитрахиль священническая и архіерейская есть символъ покрывающей благодати Божіей; любовь вся покрываетъ.

Крестное знаменіе священника или архіерея есть выраженіе благословенія или благоволенія Божія человѣку во Христѣ и ради Христа. Какой радостный, знаменательный, драгоценный обрядъ! Блаженны всѣ, съ вѣрою приемлющіе сіе благословеніе! Какъ должны быть внимательны священники при подавнн благословенія вѣрнымъ! Возложите имя Мое на сыны Израилевы: и Азъ Господь, благословлю я (ихъ.)

Исповѣдь для священника есть подвигъ любви къ своимъ. духовнымъ чадамъ, не взирающей

на лица, долготерпящей, милосердствующей, не превозносящейся, не гордящейся, не ищущей своих си, (своего спокойствія, корысти) не раздражающей, не радующейся или нешотворствующей неправдѣ. Тутъ видно, — видятъ самъ священникъ, видятъ его духовныя дѣти, пастырь онъ или паемникъ, отецъ или чужой для своихъ чадъ, своихъ ли ищеть, или яже Христа Иисуса... О, сколько нужно приготовления къ исповѣди! Сколько надо молиться объ успѣшномъ прохожденіи этого подвига! А какое невѣжество духовныхъ чадъ!...

Къ соучастію въ служеніи Литургіи призываемъ на проскомидіи и въ литургіи — всѣхъ святыхъ, начиная съ Божіей Матери. Со священникомъ участвуютъ въ служеніи всѣ святые и всѣ ангелы.

Для совершенія Божественной литургіи потребна возвышенная душа, или человекъ съ возвышенною душею, не связанный никакими житейскими пристрастіями, похотями и сластями, коего сердце все объято было бы пламенемъ Духа святаго, пламенною любовію къ Богу и къ человечеству, ко всякой дугѣ человеческой, наипаче душъ христіанской, чтобы искреннимъ сердцемъ всегда возноситься къ Богу въ молитвахъ. **Огня придохъ воврещи на землю, и что хошу, аще уже возгорѣлся.** Этотъ огонь ниспосланъ на апостоловъ въ видѣ огненныхъ языковъ.

Сколь возвышенна литургія Василія Великаго! Какой духъ небесный! Какая широкая любовь къ Богу и людямъ! Какое небесное сердце! Дажь мнѣ Господи духъ небесный, сердце чистое, любвеобильное, несвязанное никакими житейскими похотями и страстями... Вся земля, со всѣми сокровищами, красотами, сладостями — какъ ничто предъ такимъ таинствомъ — какъ пречистое Тѣло и кровь Господа, какъ священнодѣйствіе литургіи!

Богъ во святыхъ почиваетъ и въ самомъ имени ихъ, въ самомъ изображеніи ихъ, только съ вѣрою надо употреблять ихъ изображенія и они будутъ творить чудеса.

Каждене еиміама означаетъ, что возмердѣвшее грѣхами естество наше Господь благоухаль Собою, Своимъ вочеловѣченіемъ, освященіемъ Таинствъ, дарованіемъ Духа Святаго.

Отчего преимущественно двумъ или тремъ общается Божіе присутствие? Оттого, что тамъ, гдѣ двое или трое собрались во имя Христово, тамъ взаимная любовь.

Человекъ — чудное, прекрасное, величественное твореніе Божіе, особенно человекъ святой; это — звѣзда Божія; это — цвѣтъ роскошный, весь пре-

красный, чистый, неблаженный; это — кедръ благовонный, это — бисеръ многоцѣнный... Слава Творцу и Промыслителю его!

Что такое жизнь наша? Гореніе свѣчи: стоитъ лишь дунуть Тому, Кто ее далъ — и она потухла... Что такое жизнь наша? Продолжительная кровопролитная война за обладаніе истиннымъ отечествомъ и за истинную свободу.

Господи, присвоилъ насъ Себѣ (о величайшая честь и достоинство!), а мы отчуждаемся грѣхами отъ Владыки своего, породившаго насъ водою и Духомъ. Господь прискрепленъ приобщился намъ Плотію и Кровію Своею, соединенными съ душею Его и Божествомъ, — а мы чрезъ страсти и пороки приобщаемся тѣснымъ образомъ къ врагу Божію и нашему.

При образованіи чрезвычайно вредно развивать только рассунокъ и умъ, оставляя безъ вниманія сердце, — на сердце больше всего нужно обращать вниманіе, сердце — жизнь, но жизнь испорченная грѣхомъ; нужно очистить этотъ источникъ жизни, нужно зажечь въ немъ чистый пламень жизни, такъ, чтобы огонь горѣлъ и неугасалъ, и давалъ направленіе всѣмъ мыслямъ, желаніямъ и стремленіямъ человека, всей его жизни. Общество растлѣнно именно — отъ недостатка воспитанія христіанскаго... наша общая задача: — вселить вѣрою Христа въ сердце.

Вѣра есть ключъ къ сокровищницѣ Божіей. Она обитаетъ въ простомъ, добромъ, любящемъ сердце. **Еже аще что можете вѣровати, вся возможна вѣрующему.**

Что такое души человеческія? Это одна и таже душа, или одно и тоже дыханіе Божіе, которое вдохнулъ Богъ въ Адама, которое отъ Адама и доселѣ распространяется на весь родъ человеческій.

Что такое святость? Свобода отъ всякаго грѣха и полнота всякой добродѣтели... Миръ есть цѣлость, здравіе души, потеря мира — потеря здравія душевнаго.

Сласти, деньги — хуже обыкновеннаго праха, сора, потому что засариваютъ душу, тогда какъ обыкновенный соръ засариваетъ только тѣло, комнату. О, какъ презирать надо и сласти и деньги, да къ тому и одежду.

Пищу и питье надо употреблять только для укрѣвленія своихъ силъ, а не для лакомства и не ѣсть, когда природа не требуетъ того.

Питаясь пространно, дѣлаешься плотскимъ человекомъ, духа не имущимъ, или плотію бездушною; а постясь, привлекаешь къ себѣ Духа Святаго и дѣлаешься духовнымъ. Поститься Христіанину необходимо для того, чтобы прояснить имъ и возбудить и развить чувство и по-

двигнуть къ благой дѣятельности волю. Эти три способности человѣка мы затмѣваемъ и подавляемъ болѣе всего объяденіемъ, пьянствомъ и работами житейскими, а чрезъ то отпадаемъ отъ источника жизни—Бога и ниспадаемъ въ тлѣніе и суету, извращая и оскверняя въ себѣ образъ Божій. Объяденіе и сладостолбіе пригвождаютъ насъ къ землѣ и обѣкають, такъ сказать, у души ея крылья.

Кто или что идолы наши? Это—какія либо лица, затѣмъ временная жизнь; это—многострастное и смертное тѣло и то, что для тѣла: пища, питіе, одежда, украшенія, отличія, деньги, жилище, убранство его и проч.

Скупецъ вещи цѣнить, а человѣка не цѣнить, которому вещи пужны; вещи жалѣть, а человѣка не жалѣть, хотя человѣкъ безцѣльное существо.

На злога, гордаго, заносчиваго человѣка смотри какъ на вѣтеръ и не обижайся его злобою, гордостію, заносчивостію, но будь самъ въ себѣ покоенъ.

Думали-ли фарисеи, что они лицемѣрно молятся?—Недумали, они считали себя правыми въ самомъ лицемѣрїи... думали, что приносятъ службу Богу своею молитвою. Думаютъ-ли нынѣшніе христіане лицемѣры, что они лицемѣрно молятся Богу и лицемѣрно живутъ?—Недумаютъ. Они молятся ежедневно, можетъ быть долго, молятся по привычкѣ, устами, а не сердцемъ, безъ сердечнаго сокрушенія, безъ твердаго желанія исправленія, чтобы только исполнить заведенное правило—и мнѣть службу приносить Богу, тогда какъ молитвою своею они навлекають на себя только гнѣвъ Божій.

Учившаяся и недоучившаяся молодежь рѣдко ходитъ въ церковь, вообще не ведетъ дѣла воспитанія своего духовнаго, считая его какъ бы ненужнымъ и отдаваясь житейской суетѣ. На это надо обратить вниманіе. Это—плодъ гордости, неразвитости духовной.

Не оттого ли холодность къ общественному Богослуженію происходитъ, что одни не понимаютъ его, а другіе, хотя и учили науку о Богослуженіи, но ее преподавали имъ сухо, безъ примѣровъ, одному разсудку, тогда какъ Богослуженіе, будучи высокимъ созерцаніемъ ума, есть вмѣстѣ, и по преимуществу, миръ, сладость и блаженство для сердца.

Церковь—надежная дорога къ вѣчному животу; иди по ней неуклонно, держись ея и достигнешь до небесаго царствія; если уклонишься на распутіи своемудрія и невѣрія, пеняй тогда самъ на себя, ты заблудишься и погибнешь.

О, храмъ святыи! сколь благо, сладостно въ тебѣ

молиться! Ибо гдѣ пламенная молитва, какъ не въ стѣнахъ твоихъ, предъ Престоломъ Божиимъ и предъ лицемъ Сѣдѣющаго на немъ. Поистинѣ душа таетъ отъ умиленія молитвеннаго и слезы по ланитамъ струятся, какъ вода. Сладостно молиться за всѣхъ.

Лѣченіе душевныхъ болѣзней (страстей) совершенно отлично отъ лѣченія тѣлесныхъ болѣзней. Въ тѣлесныхъ болѣзняхъ падо оставаться на болѣзни, полагать больное мѣсто мягкими средствами, теплою водою, теплыми припарками и проч., а въ болѣзняхъ душевныхъ не такъ: напала на тебя болѣзнь,—не останавливайся на ней вниманіемъ, отнюдь не ласкай ее, не потворствуй ей, не грѣй ее, а бей, распинай ее, дѣлай совершенно противное тому, что она проситъ; напала скупость,—скорѣе будь щедръ; напала гордость,—скорѣе смиришь до земли... мучить духъ вражды—возлюби миръ и любовь; одолѣваетъ тревоугодіе,—скорѣе поревнуй о воздержаніи и постѣ. Все искусство лѣчить болѣзни духа состоитъ въ томъ, чтобы нимало не останавливаться на нихъ вниманіемъ и нимало непотворствовать имъ, но тотчасъ отсѣкать ихъ.

Что значитъ искать развлеченій? Значитъ хотѣть наполнять чѣмъ нибудь внутреннюю болѣзненную пустоту души, созданной для дѣятельности и не терпящей быть праздною.

Просто и мудро падо жить христіанину въ мірѣ,—оттого часто напоминаетъ въ церкви. Премудрость, прости! Истинная мудрость есть простота евангельская. Простотою и мудростію будемъ побѣждать, съ помощію Господа Иисуса Христа, діавола, который мудръ, но безконечно лукавъ и ничѣмъ такъ удобно неудовляется и непобѣждается какъ цѣлостію нашей св. вѣры и христіанской жизни, нашей прямою и любовію къ правдѣ. Всякій грѣхъ въ существѣ есть лукавство... Добродѣтель же состоитъ въ истинѣ и правотѣ: духъ правый обнови во утробѣ моей. Еще повторю; крайне мудро надо жить въ мірѣ, гдѣ на каждомъ шагѣ встрѣчаются соблазны грѣха, обычаи и даже правила грѣховныя; падо непрестанное вниманіе къ себѣ (вонемь!), вниманіе къ Слову Божию, указывающему намъ пути жизни.

Всѣ любимъ жизнь, хлопочемъ о счастливой жизни, а у самихъ жизнь тлѣетъ въ страстяхъ. Отчего? Оттого, что не тамъ, гдѣ надо, ищемъ жизни.

Наука наукъ—побѣждать грѣхъ, въ насъ живущій или дѣйствующій въ насъ страсти; напр. великая мудрость—ни на кого и ни за что не сердиться, ни о комъ немыслить зла, хотябы кто и причинилъ намъ зло, а всѣми мѣрами

извинять его; мудрость—презирать корысть, сласти, а любить нестяжаніе и простоту въ пищѣ и питьѣ съ всегдашнею умѣренностію; мудрость—никому не льстить, но всякому говорить правду безбоязненно; мудрость—не прельщаться красотою лица, но уважать во всякомъ красивомъ и некрасивомъ человѣкѣ красоту образа Божія,

одинаковаго у всѣхъ; мудрость—любить враговъ и не мстить имъ ни словомъ, ни мыслію, ни дѣломъ; мудрость—не собирать себѣ богатства, но подавать милостыню бѣднымъ, да стяжемъ себѣ сокровище неоскудѣваемо на небесахъ.

(Изъ дневника Протоіерея Іоанна Ильича Сергіева и книги его, „Моя жизнь во Христѣ“.

Начало и распространение Христіанства въ Вологодской губерніи.

По принятіи христіанства равноапостольнымъ В. Княземъ Владиміромъ, благотворный свѣтъ христіанства быстро началъ проникать во всѣ области русскія. Въ 990 г. евангельская проповѣдь огласила Новгородцевъ, а черезъ годъ она проникла въ предѣлы Ростовскіе. Около этого же времени положены первые начатки христіанской вѣры и въ странахъ населенныхъ бѣлоглазю Чудью Заволоцкою. Такъ говоритъ древнее преданіе, которымъ сближается начало христіанства въ Вологодскомъ краѣ съ началомъ его въ Новгородѣ. И нѣтъ достаточнаго основанія отвергать это преданіе; извѣстно, что еще въ княженіе Владиміра, жители Печерскіе были данниками Новгородцевъ, а завоеваніе столь отдаленное не могло совершиться, пока небыли подчинены имъ ближайшія мѣста вышшепей Вологодской губерніи, иначе, какъ бы они могли властвовать надъ Печерою, занимающею самый отдаленный сѣверо—востокъ этой губерніи? Дѣйствительно, дремучіе лѣса Вологодскіе, изобильныя дарами природы, богатою добычею, съ самихъ древнихъ временъ привлекали сюда досужихъ промышленныхъ—Новгородцевъ, которые мало по малу населяя эту страну, завладѣли ею—впрочемъ, не силою оружія, а совершенно мирнымъ образомъ, открыли здѣсь торговлю и, что для насъ важнѣе всего, принесли сюда съ собою и вѣру христіанскую. А имѣя постоянныя сношенія съ жителями Вологодскаго края и сами живя между ними, могли-ли они не посѣять первыхъ сѣмянъ святой вѣры въ душахъ сихъ грубыхъ, но простодушныхъ идолопоклонниковъ. Впрочемъ, признавая Новгородъ первымъ проводникомъ христіанства въ страну Вологодскую, должно допустить, что другой источникъ духовнаго ея просвѣщенія былъ въ Ростовѣ; ибо извѣстно исторически, что область Ростовская въ свое время также далеко простиралась въ глубь Заволочья и много разъ осаривала у Новгородцевъ право на Бѣлоозеро, Вологду и Устюгъ пока всѣ они не вошли въ нераздѣльный составъ Московскаго царства.

19 Августа 1147 г. пришелъ изъ Кіева на Вологду Преподобный Герасимъ, постриженникъ Глушенскаго монастыря; здѣсь еще не было въ то время города, а посреди дремучаго лѣса стоялъ средній посадъ съ церковію Воскресенія Хри-

стова и на лѣнливой площадкѣ былъ малый торжокъ. Преподобный нашель это мѣсто удобнымъ для обители и, въ полуверстѣ отъ рѣки Вологды, на ручѣ Кайсаровѣ устроилъ монастырь въ честь Св. Троицы. Подвизаясь болѣе тридцати лѣтъ въ своей обители, онъ плодилъ и расширялъ вѣру христіанскую въ этой дикой странѣ. И такъ въ первой половинѣ XII столѣтія, христіанство уже утвердилось въ Вологодскомъ краѣ. Но нельзя сказать, что оно было исключительнымъ, господствующимъ здѣсь и было принято всѣми; напротивъ, пужны были новые подвиги, чтобы доставить полную побѣду святой вѣрѣ. Спасокаменскій лѣтописецъ свидѣтельствуетъ, что князь Бѣлозерскій Глѣбъ Васильковичъ, внукъ Ростовскаго князя Константина Всеволодовича, владѣвшій также Вологдою и Устюгомъ, во время путешествія своего съ Бѣлозера къ Устюгу водою, около 1260 года, былъ застигнутъ на Кубенскомъ озерѣ ужасною бурей и принесенъ къ пустынному Каменному острову, на этомъ островѣ нашель онъ двадцати трехъ отшельниковъ, которые уже много лѣтъ жили здѣсь и занимались просвѣщеніемъ Чуди, населявшей особенно сѣверо—восточный берегъ озера: „еще бо не вси пріяша святое крещеніе, но бѣ многое множество невѣрныхъ человѣкъ вскрай Кубенскаго озера, великаго по брегомъ.“

Въ одно время съ распространеніемъ христіанства въ Вологодскомъ краѣ, оно распространялось и въ сѣверо—восточныхъ предѣлахъ земли Двинской—въ мѣстахъ прилежавшихъ древнему Гледену. По достовѣрнымъ историческимъ свѣдѣніямъ извѣстно, что въ XII столѣтіи Новгородцы имѣли уже монастырь на берегу сѣверной Двины, въ самомъ поморьи, а судя по географическому положенію и по древности Гледена, должно допустить, что находившійся въ немъ Троицкій монастырь основанъ еще ранѣе. Въ это время христіанское благочестіе было утверждено здѣсь такъ прочно, что при перенесеніи Гледена на мѣсто пышшаго Устюга, въ самомъ началѣ XIII столѣтія, однимъ изъ первыхъ дѣлъ Устюжанъ было устроеніе храма въ честь нерукотвореннаго образа Христова, а вскорѣ потомъ и обители во имя Введенія во храмъ Пресвятыя Богородицы и Архистратига Божія Михаила. По этому неудивительно, что св. Прокопій по

прибытіи въ Устюгъ, нашель этотъ городъ украшенный многими церквами, между которыми особенно возвышалась соборная церковь Успенія Пресвятыя Богородицы. Вообще, изъ преданія и лѣтописей Устюжскихъ видно, что въ XII столѣтіи христіанство было уже господствующимъ въ Устюгѣ.

Слѣдя путемъ преданія за разселеніемъ Новгородцевъ въ Заволочьѣ, мы находимъ, что около того времени, когда положено было основаніе Устюга, нѣкоторые изъ Новгородцевъ, пользуясь свободою переходить съ одного мѣста на другое, явились и на берегахъ р. Юга. Здѣсь въ 27-ми верстахъ, ниже нынѣшняго города Никольска, при впаденіи рѣчки Молоковицы, они нашли чудское селеніе. Прекрасная мѣстность плѣнила пришельцовъ и они, построивъ молитвенный храмъ или часовню во имя Великомученика и Побѣдоносца Георгія, поселились на лѣвой сторонѣ Юга, противъ самыхъ жилищъ Чуди на горѣ. Водвореніе Новгородскихъ пришленцовъ было неприятно туземцамъ и они не замедлили напасть на новыя обиталища. Дружнымъ отпоромъ встрѣтили поселенцы враговъ многочисленныхъ, скатывали на нихъ бревна и камни, лили кипящую воду; наконецъ, когда ничто не помогало, отверзли храмъ молитвенный и предъ образомъ Побѣдоносца просили себѣ небесной помощи. Враги отступили. Черезъ нѣсколько времени они сдѣлали новое нападеніе, столь же безуспѣшное, послѣ котораго навсегда удалились изъ этого мѣста; а нѣкоторые изъ нихъ тогда же приняли вѣру христіанскую, бывъ подвижники къ тому двумя чудными видѣніями, о которыхъ разсказывали по своему обращеніи. Когда число Новгородскихъ выходцевъ сюда увеличилось, тогда начали они селиться уже не на самой горѣ, а въ окрестностяхъ ея, въ нѣкоторомъ отдаленіи отъ часовни, которая обращена въ приходскую церковь во имя св. великомученика Георгія. Такъ образовался Старогеоргиевскій Халежскій приходъ—первый на рѣкѣ Югѣ, въ нынѣшнемъ Никольскомъ уѣздѣ. Современемъ, при увеличившемся населеніи края, возникли здѣсь одинъ за другимъ еще три Халежскіе прихода: Новогеоргиевскій, Введенскій и Христо-рождественскій.

Въ первой половинѣ XII столѣтія Новгородскій князь Святославъ установилъ епископу Нифонту получать дань съ мѣсть, лежащихъ по Вагѣ, Вели и Векшенгѣ. Этотъ уставъ о церковной дани показываетъ, что въ то время христіанство проникло и въ предѣлы нынѣшнихъ уѣздовъ Вельскаго и Тотемскаго; а по мѣрѣ распространенія Новгородскихъ владѣній, оно утверждалось и распространялось въ этой лѣсной странѣ. По народнымъ преданіямъ извѣстно, что современъ незапамятныхъ до XIV столѣтія Новгородцы, познакомившись съ выгодами Важской области, сперва искали въ ней приключеній и наживы, а потомъ и сами селились по разнымъ мѣстамъ. Для управленія обширною Важскою областію Новгородцы имѣли здѣсь своихъ посадниковъ. Изъ нихъ особенно достопамятенъ Василій Матвѣевичъ Своеземцовъ, который въ 1315 году купилъ у тамошнихъ старостъ Азика, Харитонца и Игнатца всю Вагу до Ростовскихъ межъ за 20,000 бѣлокъ и 10 рублей; а потомъ ки его, заботясь о благоустройствѣ своей отчины, старались утвердить и распространить въ ней христіанское благочестіе. По покореніи Двинской и Важской области бояриномъ Андреемъ Албердовымъ подъ власть великаго князя Московскаго Василія Дмитріевича, въ 1397 году, присланъ былъ на Вель для управленія и защиты ея отъ Новгородцевъ, князь Феодоръ Ростовскій и устроилъ здѣсь церковь. Отъ этой церкви въ разныя времена отдѣляемы были прихожане къ устроеннымъ послѣ нея церквамъ: Христо-рождественской Шадринской, Воскресенской Заручевской, Богородской Никифоровской, Благовѣщенской Хозьминской и Успенской Устьполюдской.

Во второй же половинѣ XIV столѣтія, Устюжскій уроженецъ, постриженникъ и Іеромонахъ Ростовскаго Богословскаго Монастыря, Стефанъ Храпъ, объятый божественною ревностію быть просвѣтителемъ Зырянъ, пришелъ къ нимъ на Вычегду, долгое время обращался съ ними, просвѣтилъ ихъ вѣрою Христовою и въ 1383 году бывъ хиротонисанъ въ Епископа великой Перми, основалъ епископскую каедрю въ Устьвымѣ. В. Е. В. 1865 г. 1-й и 2-й №№.

СПИСОКЪ МОНАСТЫРЕЙ,

прежде бывшихъ и нынѣ находящихся въ Вологодской епархіи.

Въ настоящее время находится въ Вологодской губерніи 19 монастырей, въ числѣ которыхъ два—женскихъ; но всѣхъ ихъ на пространствахъ Вологодской губерніи въ разное время было до 88-ми. Изъ нихъ—42—находились въ трехъ нынѣшнихъ уѣздахъ: Вологодскомъ, Грязовецкомъ и Гаддиновскомъ; остальные — въ

Устюжскомъ, Тотемскомъ и Сольвычегодскомъ; въ первыхъ двухъ было—по 14-ти, въ послѣднемъ—семь монастырей.

Въ городѣ Вологдѣ:

1. Спасокаменный Духовъ мужской, 3 класса монастырь. Основанъ въ началѣ XVII столѣт.

Препод. Галактіономъ, Вологодскимъ чудотворцемъ, скончавшимся въ 1613 г. Сперва именовался Галактіоновою пустыню; въ 1654 г. получилъ наименованіе Свято-Духова монастыря; въ 1775 г. по Указу Св. Синода названъ Спасокаменскимъ, по имени упраздненнаго тогда сторгѣвшаго Спасокаменнаго, бывшаго на Кубенскомъ озерѣ монастыря, изъ котораго и братство переведено въ этотъ же монастырь. Настоятельство—сперва строительское, потомъ игуменское; съ 1798 г.—архимандритское.

2. **Горній Успенскій, дѣвичій**, 3 класса. Основанъ въ концѣ XVI стол. именно въ 1590 годахъ. Съ 1862 года по примѣру обитателей общежительныхъ, содержать общую для сестръ трапезу.

Упраздненные.

3. **Герасимовъ—Троицкій**, на Кайсаровомъ ручѣ, мужской, основанъ въ половинѣ XII ст. преп. Герасимомъ, Вологодскимъ чудотворцемъ, скончавш. 1178 году; упраздненъ до штатовъ 1764 года. Нынѣ приходская **Троицкая** церковь.

4. **Ильинскій**, мужской, неизвѣстно когда и кѣмъ основанный, упоминается въ актахъ 1620 г. Настоятельство было игуменское. Нынѣ приходская Ильинская церковь.

5. **Воздвиженскій**, муж., время основанія неизвѣстно—упраздненъ до штатовъ 1764 года. Настоятельство было строительское. Находился въ восточной части г. Вологды, гдѣ именно неизвѣстно; вѣроятно близъ нынѣшней Архангельской церкви, въ которой престолъ лѣтнаго храма въ честь Воздвиженія.

Въ Вологодскомъ уездѣ:

6. **Спасоприлуцкій**, муж., 2-го класса; основанъ преп. Димитріемъ въ 1371 г. Настоятельство было до 1651 г. игуменское; съ 1651—архимандритское; крестьянъ за монастыремъ было до составленія штатовъ 2819 душъ.

7. **Заоникіевская**, Владимірская, мужская, заштатная пустынь; основана въ 1588 г. преп. Іосифомъ, Вологодскимъ чудотворцемъ; настоятельство строительское; крестьянъ было 38.

8. **Сямскій**, Богородицерождественскій мужской, заштатный монастырь; основанъ 1525 г. Настоятельство сперва игуменское, съ 1764-го строительское; крестьянъ было 52 души.

Упраздненные:

9. **Дюдинова пустыня**, мужск.; время основанія и упраздненія неизвѣстно; существовала въ началѣ XVII стол.; нынѣ—приходская Іоанно-предтечепская, что въ Дюдиновѣ пустынь, церковь въ г. Вологдѣ.

10. **Песочный Успенскій** мужской; время основанія неизвѣстно. Настоятельство строительское; крестьянъ 116 душъ. Нынѣ приходская Успенская Песоченская церковь.

11. **Антоніева** пустыня муж.; время основанія и настоятельство неизвѣстны; нынѣ приходская Антоніевская, что въ концѣ Кубенскаго озера церковь.

12. **Арсеніево-Масленская** пустыня мужск.; основана преп. Арсеніемъ Комельскимъ, Вологодскимъ чудотворцемъ около 1530 г., упразднена въ 1764 г. и обращена въ безприходную церковь. Съ 1819 г. была приписана къ Вологодскому Собору. Съ 1861 г. приписана къ Вологодскому Спасокаменному Духову монастырю.

13. **Борисоглѣбская**, мужск. пустыня на Глѣбовѣ островѣ р. Сухоны; упомянута въ актахъ 1690 г.

14. **Рябинна** Казанская мужск. пустыня; основана въ 1485 г.; настоятельство неизвѣстно; крестьянъ 195 душъ.

15. **Рабанскій** Спасопреображенскій мужск. монастырь, основанъ въ 1447 г.; настоятельство игуменское. Нынѣ Рабанская приходская церковь.

16. **Святолуцкій** мужской; начало его относится къ XIV столѣтію; послѣ разрушенія возобновленъ преп. Діонисіемъ Глушицкимъ въ 1393 г.; нынѣ приходская Николаевская, что въ св. Лукѣ церковь.

Въ Грязовецкомъ уездѣ:

17. **Павлообнорскій** мужск. 3 класса, основанъ въ 1413 г. препод. Павломъ Обнорскимъ, Вологодск. чудотвор.; настоятельство—сперва игуменское; съ 1694 г. до 1764 г. архимандритское; послѣ—до нынѣ—игуменское; крестьянъ было 1964 души.

18. **Корнилевъ Комельскій**, муж. 3 класса; основанъ въ 1497 г. преп. Корнилемъ Комельскимъ. Настоятельство сперва—игуменское; съ 1693 г.—архимандритское; съ 1764 г. до нынѣ—игуменское; крестьянъ было 3088 душъ.

19. **Арсеніевъ Комельскій**, муж. 3-го класса; основанъ въ 1530 г. преп. Арсеніемъ Комельскимъ; настоятельство—сперва—строительское; съ 1617 г. и до нынѣ игуменское; крестьянъ было 236 душъ.

Упраздненные монастыри:

20. **Архангельская** подболотная пустынь муж.; настоятельство строительское, крестьянъ было 16 душъ.

21. **Озерскій** Николаевскій муж. монастырь; основанъ въ 1520 г. преп. Стефаномъ Комельскимъ; настоятельство игуменское, по упраздненіи, въ 1764 г. обращенъ въ безприходную церковь; въ 1860 г. приписанъ со всеми землями къ Вологодскому Горнему Успенскому монастырю; крестьянъ было 1261 души.

22. **Иннокентіевъ**, Спасопреображенскій муж. монастырь; основанъ около 1478 г. преподоб. Иннокентіемъ Комельскимъ; настоятельство игуменское, крестьянъ было 428 душъ. Нынѣ—приходская церковь.

23. **Нуромскій**, Спасопреображенскій, муж.; основанъ около 1389 г. преп. Сергіемъ Нуромскимъ; настоятел. игуменское; крестьянъ было 380 душъ. Нынѣ приходская Спасопуромская церковь.

24. **Печенскій**, Спасопреображенскій, мужск.; настоятельство строительское, нынѣ приходская церковь.

25. **Перевѣсьевская** Покровская муж. пустыня; крестьянъ было 24; нынѣ приходская Покровская Перевѣсьевская церковь въ Вологодскомъ уѣздѣ.

26. **Перцова** муж. пустыня; основана преп. Авксентіемъ и Онуфриемъ около 1499 г., упразднена до штатовъ 1764 г. Нынѣ приходская Троицкая Перцовская церковь.

27. **Коптева** Срѣтенская или Никольская муж. пустыня, по упраздненію въ 1596 г. по царской грамотѣ была приписана къ Корниліеву монастырю; нынѣ приходская Срѣтенская Коптева церковь.

28. **Іоанно-Богословская**, что на Кохтышѣ, муж. пустыня; нынѣ приходская Іоанно-Богословская Кохтышская церковь.

Въ Кадниковскомъ уѣздѣ:

29. **Глушицкій** Покровскій мужск. 3 класса, основ. въ 1402 г. преп. Діонисіемъ Глушицкимъ Вологод. чуд.; настоятельство игуменское; крестьянъ было 681 душа.

30. **Лопотовъ** Богородицкій муж. заштатный основанъ въ 1426 г. преп. Григоріемъ Пельшемскимъ (отъ рѣки Пельшмы), по родов. фамил. Лопотовымъ; настоятельство до 1764 г. игуменское. нынѣ—строительское; крестьянъ было 293 души.

31. **Семигородная** Успенская муж. заштатная общежител. пустыня; основана въ началѣ XV вѣка иноками Діонисіево-Глушицкаго монастыря. Настоятельство было по временамъ игуменское, а болѣе строительское.

32. **Спасакаменный**, на островѣ Кубенскаго озера, нынѣ именующійся **Бѣлавинскою Спасопреображенскою** пустынею. Основанъ около 1260 г. Настоятельство было сперва строительское, по временамъ игуменское и архимандритское до 1764 г., потомъ—игуменское. Въ 1773 г. послѣ пожара упраздненъ и штатъ его переведенъ въ Святодуховъ монастырь г. Вологды. Въ 1801 г. возстановленъ переведеніемъ въ

него штата Бѣлавинской пустыни, съ настоятельствомъ строительскимъ.

• Упраздненные:

33. **Бѣлавинская** Богоявленская муж. пустыня, на островѣ озера Бѣлавинскаго; основанъ преп. Маркомъ, Вологодск. чуд. въ 1630 г. О настоятельствѣ неизвѣстно. Въ 1764 г.—оставлена заштатною; въ 1801 г. упразднена и приписана къ Спасакаменному, на Кубенскомъ озерѣ, монастырю.

34. **Александро-Куштскій** Успенскій мужск., основанъ около 1420 г. преп. Александромъ Куштскимъ, Вологод. чуд.; крестьянъ было 60 душъ; въ 1764 г. упраздненъ и обращенъ въ приходскую церковь. Съ 1833 г. церковь сія по малоприходству приписана къ Бѣлавинской Спасопреображенской пустыни.

35. **Спaso-Евфиміевъ** муж., основанъ около 1420 г. преп. Евфиміемъ, Вологод. чуд.; настоятельство игуменское, крестьянъ 530 душъ. Нынѣ приходская Вознесенская, что въ Евфимьевѣ монастырѣ, церковь.

36. **Катромскій** Николаевской муж.; основанъ преп. Онуфриемъ; упоминается въ 1532 г., настоятельство то игуменское, то строительское; въ 1764 г. обращенъ въ приходскую церковь, которая послѣ пожара не возстановлялась; нынѣ на мѣстѣ ея часовня.

37. **Вондожская** Рождественская муж. пустынь; время основанія неизвѣстно; настоятел. строительское; упразднена вовсе въ 1764 г.

38. **Цвѣцкая** Николаевская муж. пустынь; настоятел. строительское; въ 1764 г. упразднена вовсе.

39. **Мокрая** Николаевская мужск. пустынь, настоятел. строительское; послѣ пожара 1764 г. вовсе упразднена; на мѣстѣ ея—часовня.

40. **Рѣпная** Спасская муж. пустыня; крестьянъ было 49 душъ; нынѣ приходская Спасопреображенская Рѣпно-пустынская церковь.

41. **Подольный**, Успенскій муж. мов.; настоят. игуменское; крестьянъ было 182 души; нынѣ приходская Успенская Подольская церковь.

42. **Преображенская Кубеницкая**, на островѣ р. Кубены, муж. пустынь; основ. около 1690 г. настоятел. строител., упразднена до штатовъ 1764 года.

Въ Вельскомъ уѣздѣ упраздненные монастыри:

43. **Верхотерменскій**, мужск. — нынѣ приходская Воскресенская Верхотерменская церковь.

44. **Зубовская** Николаевская муж. пустынь, существовала въ половинѣ XVII вѣка, настоятельство строительское.

45. **Верхоситская** муж. пустынь, упразднена вовсе въ 1764 году.

46. **Спасосуморинь**, мужск., заштатный, въ полuverстѣ отъ Тотмы. Основанъ преп. Ѳеодосіемъ, по фамиліи Суморинымъ. Вологод. чуд., въ 1554 г., настоятел. были различныя; крестьянъ 48 душъ.

Упраздненные:

47. **Ржаницына** Спасопреображенская, мужская пустынь.

48. **Печенская** Спасская муж. пустынь, настоятел. строительское, была приписана къ Николаевскому Маркушевскому монастырю.

49. **Дружинина** Засимо-Савватіевская муж. пустыня; по преданію основана около XVII ст. крестьяниномъ Дружиною; была приписана къ Николаевскому Маркушевскому монастырю.

50. **Авнежскій** Троицкій муж.; основ. преп. Стефаномъ Махрицкимъ и учениками его Григоріемъ и Кассіаномъ. Вологод. чудотвор. около 1370 г. Съ 1750 г. былъ приписанъ сперва къ Махрицкому, а потомъ къ Троицко-Сергіевой Лаврѣ до 1764 г., въ которомъ упраздненъ; настоятел. строительское и игуменское, нынѣ приходская Авнежская Троицкая церковь.

51. **Маркушевскій** Николаевскій муж.; основ. въ 1578 г. пр. Аганитомъ, Вологод. чудотв., настоят. строительское; упраздн. въ 1764 г., крестьянъ было 291 душа.

52. **Заозерская** Введенская муж. пустынь; основана въ 1722 г. инокомъ Евфиміемъ; настоятел. было строител., крестьянъ—19 душъ. Нынѣ приходская Введенская Заозерская церковь.

53. **Бабозерская** Николаевская муж. пустыня; настоят. строител., крестьянъ 117 душъ. Нынѣ приходская Николаевская Бабозерская церковь.

54. **Голубинская** Рождественская муж. пустыня; настоят. строител., крестьянъ 17 душъ, нынѣ на мѣстѣ ея часовня.

55. **Богородицкій** дѣвичій монастырь, находился подлѣ г. Тотмы на правомъ берегу р. Сухоны; упраздн. въ 1764 г.

56. **Дѣдова** Троицкая мужск. пустыня на островѣ р. Сухоны, основ. въ 1670 г. іеромонахомъ Іоною, бывшимъ священникомъ г. Тотмы; крестьянъ было 12 душъ. Съ 1832 года приписана къ Спасосуморину монастырю.

57. **Ефремова** Спасо-Николаевская мужск. пустыня, основана около 1520 г. старцемъ Ефремомъ, по дозволенію В. К. Московскаго Василія Іоанновича, но векорѣ опустѣла. Въ 1560 г. отдана была въ вѣдѣніе Спасосуморину монастырю и оставалась приписною къ нему, но съ XVII в. запустѣла. Нынѣ приходская Николаевская Рѣжская церковь.

58. **Тиксененская** Спасская мужск. пустыня, основана въ 1603 г. преп. Вассіаномъ, Волог. чуд. Нынѣ приходская Спасо-преображенская Тиксененская церковь.

59. **Коровина Александрова** муж. пустыня, основ. около 1535 г. преп. Арсеніемъ Комельскимъ, Вологод. чуд.; настоятел. строительское; упраздненъ по изданіи Регламента въ 1722 г.

Въ г. Устюгѣ:

60. **Архангельскій** мужской 2-го класса, основанъ въ началѣ XIII стол. въ 1216 году преп. Кипріаномъ Вологод. чуд., настоятел. съ 1510 г. до нынѣ архимандритское, крестьянъ было 2315 душъ.

61. **Іоанновъ-Предтечевъ** дѣвичій 3 класса; основ. въ XIII стол.; сначала былъ мужскій съ настоятельствомъ игуменскимъ до 1764 г., въ которомъ обращенъ въ женскій переведеніемъ въ него инокинь изъ Преображенскаго дѣвичья, въ г. Устюгѣ, монастыря, что нынѣ приходская Преображенская церковь; крестьянъ было 450 душъ.

62. **Гledenскій** Троицкій мужской; основанъ не позже XII стол., древнѣйшій изъ всѣхъ въ Двинской области; настоятельство архимандритское; съ 1764—1841 г. игуменское. Въ 1841 г. по Указу Св. Синода упраздненъ и приписанъ съ угодьями къ Великоустюжскому Архангельскому монастырю, а штатъ его переведенъ на содержаніе новоучрежденнаго Михаило-Архангельскаго женскаго монастыря въ г. Одессѣ.

63. **Преображенскій** дѣвичій, по Устюжскому лѣтописцу основанъ былъ въ 1422 г., при штатѣхъ 1764 г. обращенъ въ приходскую церковь, а инокини переведены въ упраздненный Іоанно-Предтечевъ мужскій монастырь; нынѣ приходская Преображенская церковь.

Въ Устюжскомъ уездѣ:

64. **Прилуцкій** Николаевскій, муж., заштатный; время основанія неизвѣстно; упоминается въ 1625 г., крестьянъ было 265 душъ, настоятельство игуменское, нынѣ строительское.

65. **Знамено-Филипповская**, муж., заштатная пустыня; основ. въ 1654 г. преп. Филиппомъ, Вологод. чуд.; крестьянъ—82 души, настоятельство строительское.

Упраздненные:

66. **Лальскій Архангельскій**, муж., основ. въ XVII столѣт., настоятел. игуменское, потомъ строительское до 1860 г., въ которомъ, по Указу Св. Синода упраздненъ и приписанъ съ угодьями къ Великоустюжскому Архангельскому монастырю, а милостынная дача, въ количествѣ 85 р. 71½ к., равно и получавшіеся имъ 0/10 съ капитала графини Орловой 200 р., переведены на содержаніе новооткрытаго въ Устьсы-

сольскомъ уѣздѣ Троицко-Стефановскаго Уляновскаго монастыря; крестьянъ—92 души.

67. **Троицкій Орловскій**, дѣвичій, находился въ г. Орлѣ, или Орлецѣ, пострѣономъ Новгородцами въ XIV стол. Г. Орловъ и монастырь упразднены въ XVII столѣтїи. Нынѣ приходская Троицкая Орловская церковь.

68. **Негрнская Богородицкая Успенская муж. пустынь**; время основанія неизвѣстно; настоят. строител.; крестьянъ было 31 душа.

69. **Телеговъ**, Троицкій, муж., основанъ въ 1553 г. преп. Нифонтомъ, настоят. игуменское, крестьянъ было 330 душъ. Нынѣ приходская Троицкая Телеговская церковь.

70. **Зосимо-Савватіевская**, мужск. пустыня, упразднена до штатовъ 1764 г., настоятельство игуменское, крестьянъ было 80 душъ.

71. **Теплогорская**, Богородицкая, муж. пустыня, основана въ 1643 году Нижегородскимъ крестьяниномъ села Павлова Григорьемъ Даниловымъ, упразднена; настоятельство—игуменское, крестьянъ—234 души. Нынѣ приходская Богородская Теплогорская церковь.

72. **Воломская**, Крестовоздвиженская муж. пустыня, основана въ 1690 г. преп. Симономъ Вологод. чуд.; крестьянъ было 71 душа. Нынѣ приходская Крестовоздвиженская Симоноволомская церковь.

73. **Устьнедумская**, Богородицкая, мужская пустыня, основана на устьѣ р. Недумы въ 1608 г. преп. Леонидомъ Волог. чуд.; настоят. строительское; крестьянъ—126 душъ. Нынѣ—приходская Богородская Устьнедумская церковь.

Въ г. Сольвычегодскѣ:

74. **Введенскій**, муж. 3 класса, основанъ въ 1563 г. тремя братьями: Яковомъ, Григоріемъ и Симеономъ Иоаникіевыми Строгановыми. настоятельство сперва игуменское, съ 1798 года архимандритское. Крестьянъ—518 душъ.

Упраздненные:

75. **Срѣтенскій** дѣвичій, основ. въ XVII ст. (въ 1645 г.) именитыми людьми Строгановыми и отъ нихъ получалъ содержаніе.

Въ Сольвычегодскомъ уѣздѣ:

76. **Коряжемскій**, Николаевскій, муж., основанъ въ 1535 г. преп. Логгиномъ и Симономъ, Вологод. чуд., настоятельство было иногда игуменское, иногда строител., крестьянъ—596 д. Въ 1863 г. этотъ монастырь, по Указу Св. Синода упраздненъ и приписанъ съ землями и угодьями къ Сольвычегодскому Введенскому монастырю, а штатный окладъ онаго переведенъ на содержаніе вновь открытаго въ г. Самарѣ Самарскаго Николаевскаго муж. третьекласснаго монастыря.

77. **Черниговскій**, Иоанно-Предтечевъ мужской, находился въ г. Черниговѣ, близъ Сольвычегодска; упоминается въ 1546 г. по случаю бывшаго въ немъ пожара, упраздненъ задолго до штатовъ 1764 г.

78. **Христофорова** Богородицкая (во имя Одигитріи) муж. пустыня, основ. въ 1555 г. преп. Христофоромъ Вологод. чуд. Съ 1582—1764 г. была приписана къ Николаевскому Коряжемскому монастырю, нынѣ приходская Богородская Христофоровская церковь.

79. **Сойгинская** Спасопреображенская муж. пустыня, основана на устьѣ р. Сойги пр. Симономъ Вологод. чуд., настоят. то игуменское, то строительское, крестьянъ—112 душъ. Въ 1764 г.—была оставлена на своемъ содержаніи, но въ 1791 г., по Указу Св. Синода упразднена и обращена въ приходскую церковь—Спасопреображенскую-Сойгинскую.

80. **Соезерская**, Троицкая, муж. пустыня, основана при Сойгинскомъ озерѣ въ 1639 г. іеромонахомъ Кирилломъ; настоят. строительск., крестьянъ 118 душъ. Нынѣ—Троицкая Соезерская церковь, приписаная къ приходской Николаевской Ягрынской церкви.

Въ Яренскомъ уѣздѣ упраздненные:

81. **Цилибинская**, Михайло-Архангельская, муж. пустыня, основ. преп. Димитріемъ Цилибинскимъ, Вологод. чуд., упоминается въ 1660 г., упразднена за долго до штатовъ.

82. **Устьвымскій** Архангельскій, мужской, основанъ на устьѣ р. Выми, около 1380 г. Св. Стефаномъ, еписк. Пермскимъ. По учрежденіи Пермской епархіи въ 1383 г., въ этомъ монастырѣ былъ владычный домъ Пермскихъ архіереевъ, жившихъ здѣсь до XVI вѣка, до переселенія ихъ въ Вологду. По переселеніи монастырь оставался подъ именемъ Устьвымской Архангельской пустыни съ настоятельствомъ—то игуменскимъ, то строительскимъ, до обращенія въ приходскую церковь—Михайло-архангельскую Усть-вымскую въ 1764 г.

Въ Устьсысольскомъ уѣздѣ:

83. **Троицко-Стефановскій Уляновскій** мужской, заштатный, открытый въ 1860 г. на мѣстѣ бывшей Уляповской Спасской мужск. пустыни, основанной въ концѣ XIV вѣка Св. Стефаномъ, еп. Пермскимъ для проповѣдниковъ христіанства въ Зырянскомъ краѣ, упраздненной еще до штатовъ 1764 г. и бывшей приходскою церковью до 1860 г.; настоятельство строительское, па содержаніе сего монастыря переведена въ него милостинная дача въ 85 р. 71 коп. изъ упраздненнаго въ томъ же году

Дальскаго заштатнаго монастыря, равно и ^о/_о съ капитала графини Орловой—200 рублей.

Упраздненныя:

84. **Стефановская или Вотчинская**, мужск. пустыня, основана на р. Вотчинкѣ около 1390 г. Св. Стефаномъ проповѣдителемъ Перми, для проповѣдниковъ, распространявшихъ христіанскую вѣру между Зырянами, жившими по р. Сысолѣ, упразднена до штатовъ 1764 г. Нынѣ на мѣстѣ сей пустыни—крестъ и часовня, приписанная къ Вотчинской приходской церкви.

85. **Печорская**, Троицкая, мужская, пустыня; основана еще въ XV вѣкѣ Пермскими епископами для проповѣдниковъ христіанской вѣры у Зырянъ на р. Печорѣ обитающихъ; упразднена до штатовъ 1764 г.

ХРОНОЛОГИЧЕСКІЙ УКАЗАТЕЛЬ ВОЛОГОДСКИХЪ МОНАСТЫРЕЙ.

Въ XII вѣкѣ:

1. **Герасимовъ**—Троицкій, основанъ въ 1150 году, закрытъ до 1612 года.

2. **Гledenскій** Троицкій, основанъ въ 1190 г., закрытъ въ 1841 году.

Въ XIII вѣкѣ:

3. **Архангельскій** въ г. Устюгѣ, основанъ въ 1216 году, существуетъ 676 л.

4. **Іоанно-Предтечевъ**, дѣвичій въ г. Устюгѣ основанъ около 1260 г., существуетъ 632 г.

5. **Спасокаменный** (Вѣлавинская пустынь) Кадников. уѣзда, основанъ въ 1260 г., существуетъ, 632 года.

Въ XIV вѣкѣ:

6. **Авнежскій** Троицкій, Тотемскаго уѣзда, основанъ въ 1370 году, закрытъ въ 1764 г.

7. **Спасоприлуцкій**, Вологодскаго уѣзда, основанъ въ 1372 году, существуетъ 501 г.

8. **Ульяновская пустынь нынѣ Троицкій Стефановскій Ульяновскій монастырь**, Устьсысольскаго уѣзда, основанъ въ 1380 г., сущ. 512 л.

9. **Устьвымскій** Архангельскій, Устьсысольскаго уѣзда, закрытъ въ 1764 году.

10. **Нуромскій** Спассскій, Грязовецкаго уѣзда, основанъ въ 1389 году, закрытъ въ 1764 г.

11. **Стефановская Вотчинская пустынь**, Устьсысольскаго уѣзда, основана около 1390 года, закрыта до 1764 года.

12. **Святолуцкій**, Вологодскаго уѣзда. основанъ въ 1394 г., закрытъ до 1764 г.

Въ XV вѣкѣ:

13. **Глушицкій**, Кадниковскаго уѣзда, основ. въ 1402 году, существуетъ 490 л.

14. **Семигородная** пустынь, Кадник. уѣзда,

въ Никольскомъ уѣздѣ—упраздненныя:

86. **Верхомоломская**, Спасо—Николаевская. мужская пустыня, основана на р. Моломѣ въ неизвѣстномъ столѣтіи; настоятельство было игуменское; въ 1764 г. обращена въ приходскую Верхомоломскую Спасскую церковь; крестьянъ было 299 душъ.

87. **Крестогорская**, Тихонова, мужская пустыня, основана въ 1679 г. преп. Тихономъ, Вологодскимъ чудотворцемъ; настоятельство строительское; крестьянъ было 234 души. Съ 1764 года приходская Тихоновская Вохомская церковь.

88. **Дунилова**, Богородицкая (во имя Казанской Богоматери) мужская пустыня; основана въ 1679 г.; настоят. строительское, крестьянъ было 9 душъ. Въ 1764 г. упразднена, нынѣ приписана къ Никольскому Срѣтенскому Собору.

основана въ 1410 году, существуетъ 482 г.

15. **Павлообнорскій**, Грязов. уѣзда, основанъ въ 1414 году, существуетъ 478 л.

16. **Александро-Куштскій**, Кадников. уѣзда, основанъ въ 1420 году, закрытъ въ 1764 г.

17. **Евфиміевъ**, Кадниковскаго уѣзда. основанъ въ 1420 году, закрытъ въ 1764 году.

18. **Преображенскій** дѣвичій, въ г. Устюгѣ основанъ въ 1422 году, закрытъ въ 1764 г.

19. **Лопотовъ**, Кадниковскаго уѣзда. основ. въ 1426 году, существуетъ 466 л.

20. **Рабангскій**, Вологодскаго уѣзда, основанъ около 1447 года, закрытъ до 1764 года.

21. **Иннокентіевъ-Комельскій**, Грязовецкаго уѣзда, основанъ въ 1478 г., закрытъ въ 1764 г.

22. **Рябинина** пустынь, Вологодскаго уѣзда, основана около 1485 г., закрыта въ 1764 г.

23. **Печенгскій**, Грязовецкаго уѣзда, основ. около 1490 года, закрытъ до 1764 г.

24. **Корнилевъ** Комельскій, Грязовецкаго у. основанъ въ 1497 году, существуетъ 395 л.

25. **Перцова** пустынь, Грязовецкаго уѣзда, основана около 1499 года, закрыта до 1764 г.

26. **Печерская** пустынь, Устьсысольскаго у., основаніе неизвѣстно, закрыта до 1764 года.

Въ XVI вѣкѣ:

27. **Ефремова** пустынь, Тотемскаго уѣзда, основана около 1515 года.

28. **Озерскій** Николаевскій, Грязовецкаго у. основанъ въ 1520 году, закрытъ въ 1764 г.

29. **Сямскій**, Вологодскаго уѣзда, основанъ около 1525 года, существуетъ 367 л.

30. **Арсеніево-Маслянская** пустынь, Вологодскаго у., основ. въ 1530 г., закрыта въ 1764 г.

31. **Арсеніевъ-Комельскій**, Грязовецкаго у., основанъ въ 1530 г., существуетъ 362 г.

32. **Коровина-Александрова** пустынь, Тотемскаго у., основ. въ 1530 г., закрыта въ 1722 г.

33. **Коряжемскій**, Сольвычегодскаго уѣзда, основанъ около 1535 г., закрытъ въ 1863 г.

34. **Сойгинскій**, Сольвычегодскаго у., основанъ въ 1538 году, закрытъ въ 1791 году.

35. **Черниговскій**, Сольвычегодскаго уѣзда, упоминается въ 1546 г., закрытъ задолго до 1764 года.

36. **Телеговъ**, Устюжскаго уѣзда, основанъ въ 1553 году, закрытъ въ 1764 г.

37. **Спасосуморинъ**, Тотемскаго уѣзда, основанъ въ 1554 года, существуетъ 338 л.

38. **Христофорова** пустынь, Сольвычегодек. уѣзда, основана въ 1555 г. закрыта въ 1764 г.

39. **Введенскій**, въ г. Сольвычегодскѣ, основанъ въ 1563 г., существуетъ 329 л.

40. **Маркушевскій**, Тотемскаго уѣзда, основанъ въ 1578 году, закрытъ до 1764 г.

41. **Заоникіева** пустынь, Вологодскаго уѣзда, основана въ 1588 г. существуетъ 304 г.

42. **Горній Успенскій**, дѣвичій монастырь, въ Вологдѣ, основанъ въ 1590 г., существ. 302 г.

Въ XVII столѣтіи:

43. **Тиксененская** пустынь, Тотемскаго уѣзда, основана въ 1603 г., закрыта до 1764 г.

44. **Устьнедумскій**, Устюжскаго уѣзда, основанъ въ 1608 г., закрытъ въ 1764 г.

45. **Духовъ Спасокаменный**, въ Вологдѣ, основанъ около 1612 г., существуетъ 280 л.

46. **Воломская** пустынь, Устюжскаго уѣзда, основана въ 1620 г., закрыта въ 1764 г.

47. **Бѣлавинская** пустынь, Кадников. уѣзда, основана около 1630 г., существуетъ 262 г.

48. **Соезерская** пустынь, Сольвычегодскаго у., основана въ 1639 г., закрыта въ 1764 г.

49. **Теллогорская** пустынь, Устюжскаго у., основана въ 1643 г., закрыта въ 1764 г.

50. **Дружинина** пустынь, Тотемскаго уѣзда, основана въ 1650 г. закрыта въ 1764 г.

51. **Знамено-Филипповская** пустынь, Устюж. у., основана въ 1654 г., существуетъ 338 л.

52. **Дѣдовская** пустынь, Тотемскаго уѣзда, основана въ 1670 г., закрыта въ 1832 г.

53. **Крестогорская Тихонова** пустынь, Никольскаго уѣзда, основана въ 1676 г., закрыта въ 1764 году.

54. **Дунилова** пустынь, Никольскаго уѣзда, основана въ 1679 г., закрыта въ 1764 г.

55. **Преображенская Кубеницкая**. Кадниковскаго уѣзда, основана въ 1690 году, закрыта до 1764 года.

56. **Лальскій Архангельскій**, основанъ въ неизвѣстныхъ годахъ 17-го столѣтія, закрытъ въ 1764 году.

57. **Срѣтенскій дѣвичій**, въ г. Сольвычегодскѣ, основанъ въ неизвѣстныхъ годахъ 17-го столѣтія, закрытъ въ 1764 году.

Въ XVIII столѣтіи:

58. **Заозерская** пустыня, Тотемскаго уѣзда, основана въ 1722 г., закрыта въ 1764 г.

Время основанія Прилуцкаго Николаевскаго заштатнаго монастыря, въ Устюжскомъ уѣздѣ нынѣ существующаго, равно и 29-ти упраздненныхъ—неизвѣстно.

ТОПОГРАФИЧЕСКІЙ УКАЗАТЕЛЬ МѢСТНОСТИМЫХЪ ВОЛОГОДСКИХЪ ЧУДОТВОРЦЕВЪ.

По времени подвиговъ Вологодскихъ чудотворцевъ, начинающихся съ первой половины XII и продолжающихся до конца XVII вѣка, большое число ихъ жило въ XV и XVI столѣтіяхъ: мѣстами ихъ святой жизни и дѣятельности по преимуществу были: Вологда, Устюгъ и Тотьма, съ ихъ окрестностями. Для большей наглядности прилагается здѣсь топографическій ихъ списокъ.

I. По городу Вологдѣ и Вологодскому уѣзду:

1. **Антоній**, Епископъ Вологодскій и Великопермскій, коего мощи почитаютъ подъ спудомъ въ Вологодскомъ Софійскомъ соборѣ, поставленъ былъ изъ игуменовъ Дорогобужскаго Болдина монастыря, но епископа на Вологду въ 1586 году, преставился въ 1588 году 26 Октября; память его 26 Октября.

2. Преподобный **Герасимъ** игумень и основатель Троицкаго монастыря, что на Кайсаровѣ ручьѣ, нынѣ упраздненнаго, пришелъ въ Вологду изъ Кіева въ 1147 г. а преставился въ 1178 году 4 Марта. Мощи его почитаютъ подъ спудомъ въ приходской церкви при Кайсаровѣ ручьѣ. Память его 4 Марта.

3. Преподобный **Галактіонъ**, затворникъ и основатель Спасокаменнаго Духова монастыря, замученъ отъ Литвы напавшей на Вологду въ 1613 году 24 Сентября. Мощи его почитаютъ подъ спудомъ въ монастырской церкви. Память 24 Сентября.

4. Преподобный **Димитрій** Прилуцкій, игумень и основатель Спасоприлуцкаго монастыря, преставился 1392 года 11 Февраля. Мощи его почитаютъ подъ спудомъ въ нижней монастырской церкви. Память 11 Февраля.

5 и 6. Князья: Иванъ въ монашествѣ **Игнатій** и братъ его **Димитрій** Андреевичи Углицкіе, отъ великаго князя Ивана Васильевича заточенные въ Прилуцкій монастырь; оба тутъ скончались, Игнатій 1522 года 19 Мая, а Димитрій неизвѣстно когда. Мощи ихъ подъ спудомъ въ Прилуцкомъ монастырѣ. Память Игнатія 19 Мая.

7. Св. благовѣрный князь **Феодоръ** Всеволодовичъ. Когда скончался и гдѣ положенъ неизвѣстно.

8. Преподобный **Петръ**, чудотворецъ Спасокаменнаго монастыря, жилъ около начала XV вѣка, почитаеть въ Спасокаменномъ монастырѣ на островѣ Кубенскаго озера.

9. Блаженный **Василій** Юродивый, жившій въ братствѣ Каменнаго монастыря на Кубенскомъ озерѣ. Мощи его почитаютъ подъ спудомъ въ нижней палаткѣ, подъ церковію.

10. Преподобный **Кирилль** пустынникъ. Когда скончался и гдѣ положенъ неизвѣстно.

11. Преподобный **Тимоеей** на Кубенскомъ озерѣ. Когда скончался и гдѣ положенъ неизвѣстно.

12. Преподобный **Пахомій** иже на озерѣ. Когда скончался и гдѣ положенъ неизвѣстно.

13. Святый **Іоасафъ**, въ бѣльцахъ Андрей Дмитріевичъ, князь Заозерскій, постригшійся въ Спасокаменномъ монастырѣ на Кубенскомъ озерѣ 1452 года и тамъ преставившійся. Мощи его перенесены въ Вологодскій Духовъ монастырь и нынѣ тамъ подъ спудомъ.

14. Преподобный **Кассіанъ** игумень Каменскій въ житіи Іоасафа.

15. Преподобный **Іосифъ**, основатель Заоникіевской пустыни, скончавшійся въ 1612 году, и преемники его:

16. 17. **Антоній** и **Іоанникій**. Мощи ихъ почитаютъ подъ спудомъ въ Заоникіевской пустынѣ.

II. Въ Грязовецкомъ уѣздѣ:

18. Преподобный **Павель** Обнорскій, основатель Павлова монастыря, въ началѣ XV столѣтія, преставился 1429 года 10 Января. Мощи его въ Павловѣ монастырѣ подъ спудомъ. Память 10 Января.

19. Преподобный **Сергій** Нуромскій, основатель бывшаго Нуромскаго монастыря, собесѣдникъ преподобнаго Павла Обноракаго, преставился 1413 года 7 Октября. Мощи его подъ спудомъ въ Нуромской приходской церкви. Память 7 Октября.

20. Преподобный **Иннокентій** основатель бывшаго Иннокентіева монастыря, ученикъ преп. Нила Сорскаго, преставился около 1511 года 19 Марта.

21. Преподобный **Стефанъ** основатель Никольскаго, Озерскаго монастыря на рѣкѣ Комельѣ,

преставился 1542 года 12 Юня. Мощи его подъ спудомъ въ оставшейся до нынѣ монастырской церкви надъ озеромъ Никольскимъ. Память его 12 Юня.

22. 23. Преподобный **Авксентій** и **Онуфрій**, основатели бывшей Перцовою пустыни около 1499 года. Мощи ихъ подъ спудомъ въ приходской церкви.

24. Преподобный **Корнилій** Комельскій, основатель Корнильева монастыря преставился 1537 года 19 Мая. Мощи его подъ спудомъ въ семь монастырѣ. Память 19 Мая.

25. 26. Преподобные **Кассіанъ** и **Лаврентій** игумены Комельскіе, ученики и преемники преподобнаго Корнилія. Мощи ихъ подъ спудомъ въ Корнильевомъ монастырѣ, Лаврентій преставился 1547 году 16 Мая.

27. 28. Преподобные **Авраамій** и **Копрій** основатели бывшаго Преображенскаго Печенгскаго монастыря около 1492 года. Мощи ихъ подъ спудомъ въ приходской Печенгской церкви.

29. Преподобный **Арсеній** игумень Комельскій, основатель Арсеніева монастыря на рѣкѣ Лежѣ. Преставился 1550 года 24 Августа. Мощи его почитаютъ подъ спудомъ въ семь монастырѣ. Память 24 Августа.

III. Въ Кадниковскомъ уѣздѣ:

30. Преподобный **Діонисій** игумень Глушицкій, основатель Покровскаго и Сосновецкаго Глушицкихъ монастырей, преставился 1412 г. 1 Юня. Мощи его почитаютъ подъ спудомъ въ Сосновецкомъ Глушицкомъ монастырѣ. Память 1 Юня.

31. Преподобный **Амфилохій**, игумень Глушицкій, ученикъ Діонисія, преставился 1422 г. 14 Октября. Мощи его подъ спудомъ въ Сосновецкомъ Глушицкомъ монастырѣ. Память 14 Октября.

32. Преподобный **Макарій** игумень Глушицкій, ученикъ, духовникъ и келейникъ Діонисія Глушицкаго, преставился 13 Мая. Мощи его подъ спудомъ въ Покровскомъ Глушицкомъ монастырѣ подъ церковію. Память 13 Мая.

33. Преподобный **Тарасій** игумень Пермскій, жившій 10 лѣтъ на смиреніи при Діонисіи Глушицкомъ въ Сосновецкомъ монастырѣ и по кончинѣ его вскорѣ преставившійся тамъ же. Мощи подъ спудомъ въ Сосновецкомъ монастырѣ.

34. Преподобный **Феодосій**, въ Глушицкомъ монастырѣ при Діонисіи подвизавшійся. Мощи его подъ спудомъ въ Сосновецкомъ монастырѣ.

35. Преподобный **Григорій** Пельшемскій, игумень и основатель Лопотова монастыря, преставился 1442 года 30 Сентября. Мощи его подъ спудомъ въ Лопотовѣ монастырѣ. Память 30 Сентября.

36. Преподобный **Александръ** Куптскій, основатель бывшаго монастыря на рѣкѣ Куптѣ надъ Кубенскимъ озеромъ, преставился 1439 г. 9 Юня. Мощи его подъ спудомъ въ тамошней церкви. Память 9 Юня.

37. Преподобный **Евфимій**, основатель бывшаго Спасоевфиміева монастыря на р. Сянжемѣ, преставился около половины XV столѣтія. Мощи подъ спудомъ въ приходской тамошней церкви.

38. Преподобный **Харитонъ**, преемникъ преп. Евфимію въ Сянжемскомъ монастырѣ, преставился 1509 года 11 Апрѣля. Мощи его подъ спудомъ въ той же церкви. Память 11 Апрѣля.

39. преподобный **Марко**, пустынный на островѣ Богдавленскаго Бѣлавинскаго озера подвижавшійся. Мощи его тамъ подъ спудомъ.

40. Преподобный **Онуфрій** строитель бывшаго Катромскаго Николаевскаго монастыря при Катромскомъ озерѣ. Мощи его въ монастырѣ подъ спудомъ. Время кончины неизвѣстно.

41. Преподобный **Филиппъ**, игумень, основавшій въ 1447 г. Спасо-Рабангскій монастырь на р. Сухонѣ. Мощи его здѣсь на погостѣ подъ спудомъ. Память 15 Ноября.

IV. Въ Тотемскомъ уѣздѣ.

42. Преподобный **Ѳеодосій**, игумень Спасо-суморина монастыря, преставился 1568 году 28 Января. Мощи его обрѣтены въ 1796 году и почиваютъ открыто въ семъ монастырѣ. Память 28 Января.

43. Преподобный **Вассіанъ** пустынный, на Тиксѣ рѣкѣ, основатель бывшей Тиксенской пустыни, преставился 1633 года 12 Сентября. Мощи его подъ спудомъ въ Тиксенской приходской церкви. Память 12 Сентября.

44 и 45. Преподобные **Григорій** и **Кассіанъ**, Авнежскіе чудотворцы, основатели монастыря бывшаго Авнежскаго въ Авнежскихъ волостяхъ. Они убиты Татарами и Вятчанами въ 1392 г. 15 Юня. Мощи ихъ подъ спудомъ въ Авнежской приходской церкви. Память 15 Юня.

46. Блаженный **Максимъ** священникъ Тотемскій. юродствовалъ 45 л., преставился въ 1650 года 16 Января. Мощи его подъ спудомъ въ городской церкви что у варницъ. Почитаніе его началось съ 1715 года. Память 16 Января.

47. Блаженный **Андрей** Тотемскій юродивый, уроженецъ Устья Толшемскаго, ученикъ преподобнаго Стефана Галицкаго, скончался 1674 г. 10 Октября, юродствовалъ 10 лѣтъ. Мощи его почиваютъ подъ спудомъ въ Тотемской Воскресенской церкви, почитаются издавна. Память 10 Октября.

48. Преподобный **Агапиль**, основатель бывшаго Маркушевскаго монастыря на рѣкѣ Мар-

кушѣ, убитъ въ 1584 году 21 Мая. Мощи его подъ спудомъ въ приходской Маркушевской церкви. Память 21 Мая.

V. Въ Вельскомъ уѣздѣ:

49. Праведный **Прокопій** Устьянскій. Когда жилъ и скончался неизвѣстно. Мощи его открыты почиваютъ въ Устьянской приходской церкви. Они свидѣтельствованы были въ 1696 и 1739 году Архангело-городскими Преосвященными. Память 8 Юля.

VI. Въ Никольскомъ уѣздѣ:

50. Преподобный **Тихонъ**, основатель Крестогорской Тихоновской пустыни при рѣкѣ Вохмѣ. Жилъ около половины XVII столѣтія. Мощи его тамъ подъ спудомъ.

VI. Въ г. Устюгѣ и Устюжскомъ уѣздѣ:

51 и 52. Праведные **Іоаннъ** и супруга его **Марія** Устюжскіе угодники жившіе въ XII столѣтіи. Мощи ихъ подъ спудомъ въ Вознесенской церкви на посадѣ.

53. Праведный **Прокопій** юродивый, Устюжскій чудотворецъ. Преставился въ 1303 году 8 Юля. Мощи его подъ спудомъ въ Устюжскомъ Прокопьевскомъ соборѣ. Память 8 Юля.

54. Блаженный **Іоаннъ** юродивый, Устюжскій чудотворецъ, родомъ Устюжанинъ. Преставился 1494 года 29 Мая. Мощи его подъ спудомъ въ Устюжскомъ Іоанновскомъ соборѣ. Память 29 Мая.

55. Преподобный **Кипріанъ**, строитель Архангельскаго Устюжскаго монастыря, жившій въ началѣ XIII в. Мощи подъ спудомъ въ семъ мон.

56. Преподобный **Симонъ**, основатель Воломскаго бывшаго монастыря, на верховьѣ рѣки Киченги въ Устюжскомъ уѣздѣ, убитъ 1641 г. 12 Юля. Мощи его подъ спудомъ въ приходской Воломской церкви. Память 12 Юля.

57. Преподобный **Леонидъ** основатель Устьнедумскаго бывшаго монастыря въ Устюжскомъ уѣздѣ, на р. Недумѣ, скончался 1654 года 13 Юля. Мощи его подъ спудомъ въ приходской Богородицкой церкви.

VIII. Въ г. Сольвычегодскѣ и Сольвычегодскомъ уѣздѣ:

58. Блаженный **Ѳома** юродивый, въ Введенскомъ монастырѣ.

59, 60, 61 и 62. Блаженные: **Иродіонъ**, **Михаиль**, **Іоаннъ** и **Василій** юродивые. Всѣ были въ г. Сольвычегодскѣ, но о времени кончины и мощахъ ихъ неизвѣстно.

63. Преподобный **Сергій** Малоинезскій, бывшій при Малоинезской приходской церкви священникомъ, а при кончинѣ постригся въ мо-

нашество. Мощи его тамъ въ часовнѣхъ подѣ спудомъ. Память 16 Ноября.

64. Преподобный **Логгинъ**, основатель Коряжемскаго монастыря въ Сольвычегодскомъ уѣздѣ, на р. Вычегдѣ, скончался 1540 г. 10 Февраля. Мощи его подѣ спудомъ въ семь монастырѣхъ. Память 10 Февраля.

65. Преподобный **Симонъ** сотрудникъ преп. Логгина, основатель бывшей Преображенской Сойгинской пустыни на рѣчкѣ Сойгѣ въ Сольвычегодскомъ уѣздѣ. Преставился въ 1562 г. 24 Ноября. Мощи его подѣ спудомъ въ тамошней приходской церкви. Память 24 Ноября.

66. Преподобный **Христофоръ**, ученикъ преподобнаго Логгина, основатель Христофоровой пустыни на рѣчкѣ Малой Коряжемкѣ въ Сольвычегодскомъ уѣздѣ. Въ 1570 г. оставивъ свой монастырь скрылся безслѣдно.

IX. Въ Яренскомъ уѣздѣ:

67. Св. **Герасимъ**, Епископъ Пермскій, удаленный отъ одного слуги вогулича въ 1392 г. 19 Августа. Память 19 Августа.

68. Св. **Питиримъ** Епископъ Пермскій убитый Вогуличами въ 1455 году.

69. Св. **Юна** Епископъ Пермскій, сконч. 1471 г. Мощи сихъ Епископовъ почиваютъ подѣ спудомъ въ Устьвымской волости въ Благовѣщенской церкви, бывшей кафедральной Пермскихъ епископовъ. Почитаніе ихъ началось со времени царя Михаила Ѳеодоровича.

70. Свят. **Стефанъ** первый Пермскій епископъ почиваетъ подѣ спудомъ въ Москвѣ въ Дворцовой церкви у Спаса на бору.

71. Преподобный **Димитрій**, основатель бывшей Цилибинской Архангельской пустыни на р. Вычегдѣ. Мощи его подѣ спудомъ почиваютъ въ часовнѣхъ близъ Цилибинской приходской церкви. О времени его житія и кончинѣ неизвѣстно, а память его почиталась еще до 1666 года.

72. Преподобный **Нифонтъ** основатель Троицкаго Телегова монастыря (1553 г.) въ Устюжскомъ уѣздѣ на р. Двинѣ. и

73. Св. **Кириллъ** Вельскій или Важскій тиунъ Новгородскихъ намѣстниковъ, коего мощи долгое время открыто почивали въ Вельскѣ.

СПИСОКЪ АРХІЕРЕЕВЪ

Вологодской епархіи отъ утвержденія ея до настоящаго времени и бывшей Устюжской, отъ ея начала до упраздненія.

Вологодская епархія учреждена подѣ названіемъ Пермской въ 1383 году, кафедра была сперва въ Устьвымѣ (Яренскаго уѣзда) потомъ около 1492 г. переведена въ г. Вологду.

I. Епископы Пермскіе (кафедрa въ Устьвымѣ).

1. **Стефанъ Храпъ** хиротонисанъ 383 г.*) изъ іеромонаховъ Ростовскаго Григорьево-Богословскаго монастыря; † 26 апр. 396 года въ Москвѣ, погребенъ у Спаса на Бору. Святый.

2. **Исаакій** хирот. 397 г.; упом. 22 марта 416 года.

3. **Герасимъ** былъ на соборѣ 441 г. Погребенъ въ Устьвымѣ. Святый.

4. **Питиримъ** изъ архим. Чудовскихъ; упом. съ 447 г., 19 авг. 456 г. убитъ Вогуличами. Погребенъ въ Устьвымѣ. Святый.

5. **Юна** хирот. въ 459 г.; † 6 іюня 471 г. Погребенъ въ Устьвымѣ. Святый.

II. Епископы Пермскіе и Вологодскіе, потомъ Вологодскіе и Великопермскіе (кафедрa въ Вологдѣ).

6. **Филовей** хирот. 2 ноябр. 471 г., изъ игуменовъ Ѳерапонтова Бѣлозер. монаст. въ февр. 492 г. придана къ епархіи Вологда, въ апр. 501 г. отошелъ на покой въ Кирилловъ Бѣлозерскій монастырь.

7. **Никонъ** хирот. 5 мая 502 г., изъ игум.

Діонисіева Глушицкаго монастыря; † въ 514 г. тамъ же на покой.

8. **Пимень Ходыкинъ** хирот. 16 фев. 520 г. изъ игумен. Соловецкихъ, упом. 524 г.

9. **Алексій** хирот. 9 апр. 525 г., изъ игум. Кирилло-Бѣлозерскаго монастыря, упом. до 543 г. 1 апр. 545 г. былъ уже на покой въ Кирилловѣ и упом. тамъ въ 549 г.

10. **Кипріанъ** хирот. 30 янв. 547 г.; изъ игумен. Москов. Богоявленскаго монаст., упом. до 558 г. Погребенъ въ Вологод. Софійскомъ соборѣ.

11. **Юасафъ**, упом. съ 560 г.; † 570 г.

12. **Макарій**, въ 571—575 г.

13. **Варлаамъ**, въ 576—584 г.; † 21 апр. 610 г. въ Троицкой Сергіевск. лаврѣ.

14. **Антоній**, 11 окт. 585 г., хирот. изъ игумен. Троицкаго Болдина монастыря. † 26 окт. 587 года. Погребенъ въ Софійскомъ соборѣ. Мѣстно почитается святымъ.

III. Архіепископы Вологодскіе и Великопермскіе.

15. **Юна** хирот. изъ архим. Владиміро-Рождественскихъ въ 588 г. (послѣ мая), съ 589 г. архіепископъ, въ 603 г. перевед. въ Ростовскую епархію.

16. **Юасафъ** хирот. въ дек. 603 г., изъ игум. Кирилло-Бѣлозерскаго монастыря, упом. до мая 609 г.; † 3 іюня неизв. года. Погребенъ въ Софійскомъ соборѣ.

*) Для сокращенія набора въ этой статьѣ выпущена въ годаль цифра обозначающая тысячу.

17. **Сильвестръ** бывшій епископъ Корельскій, ум. 9 сент. 611 г. въ 612. 613 г., 20 февр., 1 мая. Послѣ былъ во Псковѣ.

18. **Нектарій** грекъ, архіепископъ Ахридскій, опредѣленъ 25 іюня 613 г.; 613 — 616 г.; отлученъ по суду и сосланъ въ Новгород. Кярилловъ монастырь.

19. **Макарій** хирот. 9 февр. 617 г., изъ игум. Тихвинскихъ, а 22 іюля 619 г. перев. въ Новгородъ.

20. **Корнилій** хирот. 6 февр. 620 г., изъ архим. Свѣяжскихъ: † 17 мар. 625 г. Погребенъ въ Софійскомъ соборѣ.

Нектарій вторично (въ Москвѣ 624 г.); † 3 іюля 626 г. Погребенъ въ Софійскомъ соборѣ.

21. **Варлаамъ** хирот. 8 окт. 626 г., изъ архим. Устюжско-Архангельскихъ, въ январѣ 645 г. оставленъ; † въ Устюгѣ.

22. **Маркелль** хирот. 16 янв. 645 г., изъ игум. Соловецъ. † 22 мар. 663 г. Погребенъ въ Соловецъ мон.

Въ исходѣ 657 г. Пермь отписана къ епархіи Вятской. а Бѣлоозеро къ Вологодской.

IV. Архіепископы Вологодскіе и Бѣлоезерскіе.

23. **Симонъ** (664 — 684) хирот. 23 окт. 664 г., изъ игум. Александро-Свирскаго мон., въ 684 г. уволенъ за болѣзнію; † 29 апр. 685 г. на покоѣ. Погребенъ въ Спасо-прилуцкомъ монаст.

24. **Гаврииль** (684 — 707) хирот. 7 сент. 684 г., изъ архим. Новоспасскаго монастыря; † 30 мар. 707 г. Погреб. въ Софійскомъ соб.

25. **Іосифъ** (708 — 716) хирот. 17 октяб. 708 г., изъ арх. Московск. Знаменскаго мон., 716 г. янв. 18 уволенъ за болѣзнію въ Московскій Богоявленскій мон. и † тамъ (былъ жив. 718 г.).

V. Епископы Вологодскіе и Бѣлоезерскіе.

26. **Павель** (716 — 725) хирот. 29 янв. изъ іеромонаховъ Александро-Невскихъ; † 5 нояб. 725 г. Погребенъ въ Софійскомъ собор.

27. **Афанасій Кондоиди** (726 — 735) Грекъ хирот. 9 окт. 726 г., изъ архим. Спасо-ярославскаго монастыря, а 17 сент. 735 г. переведенъ въ Суздаль.

28. **Амвросій Юшкевичъ** (736 — 740) хирот. 2 февр. 736 г., изъ архим. Симонова монастыря, а 29 мая 740 г. переведенъ въ Новгородъ.

29. **Пимень Савеловъ** (740 — 753) хирот. 29 іюля 740 г., изъ архим. Костромск. Ипатьевскаго монаст.; † 26 мая 753 г., Погреб. въ Софійскомъ собор.

30. **Серапіонъ Лятушевичъ** (735 — 761) перев. 29 окт. 753 г. изъ Переяславль-Задѣсской епархіи, гдѣ былъ епископомъ: въ 761 г. уволенъ за болѣзнію; † 22 апр. 762 г. въ Спасоприлуцкомъ монаст. Погребенъ въ Софійскомъ соборѣ.

31. **Іосифъ Золотой** (761 — 774) хирот. 16 дек. 761 г., изъ архим. Высокопетровск. монаст.: † 25 дек. 774 г. Погребенъ въ Софійскомъ соборѣ.

32. **Ириней Братановичъ** (775 — 796) хирот. 26 апр. 775 г., изъ архим. Ростовскаго Яковлевскаго монаст., въ 788 г. повелѣно именоваться „Вологодскій и Устюжскій“; † 23 апр. 796 г. Погребенъ въ Софійскомъ соборѣ.

VI. Епископы Вологодскіе и Устюжскіе.

33. **Арсеній Тодорскій** (796 — 802) хирот. 15 авг. 796 г., изъ архим. Юрьева монаст.; † 15 іюня 802 г. Погребенъ въ Софійскомъ соборѣ. При немъ въ 798 г. открыты мощи прендобнаго Θεодосія Тотемскаго.

34. **Антоній Знаменскій** (802 — 803) 5 іюн. 802 г. перевед. изъ викаріевъ Новгородскихъ; 13 фев. 803 г. перев. въ Тобольскъ архіепископомъ: въ 806 г.—въ Ярославль; въ 820 г. увол. по прош. на покой; † 824 г.

35. **Феофилактъ Слоонецкій** (803 — 808) хирот. 26 апр. 803 г., изъ архим. Кіево-Николаевск. монаст.; 3 янв. 808 г. отставл. † 827 г. на покоѣ въ Кіево-Печерск. лаврѣ на 97 г. отъ рожд.

36. **Евгеній Болховитиновъ** (808 — 813) 24 янв. 808 г. перев. изъ викар. Новгород.; 19 іюля 813 г. перев. въ Калугу: въ 816 г. архіеп. во Псковѣ: въ 822 г. митроп. Кіевскій: † 837 г. 27 февр.

37. **Онисифоръ Боровикъ** (813 — 827) 22 февр. 814 г. хирот. изъ вдовыхъ протоіер. арміи: 28 нояб. 827 г. перев. въ Екатеринославль и здѣсь 828 г. † въ санѣ архіепископа.

38. **Моисей Богдановъ-Платоновъ (Антиповъ)** (827 — 828) 27 ноябр. 827 г. перев. изъ викар. Новгород.; 29 нояб. 828 г. въ Саратовъ: 832 г. въ Тифлисъ архіеп. и экзарх. Грузіи: † 834 г. тамъ.

39. **Стефанъ Романовскій** (828 — 841) 24 нояб. 828 г. перев. съ Волянск. епархіи, а 1 мар. 841 г. въ Астрахань архіеп., гдѣ и † въ декаб. того же года.

40. **Иннокентій Борисовъ** (841 — 842) 8 мар. 841 г. пер. изъ викар. Кіевскихъ; 12 янв. 842 г. въ Харьковъ, 845 г. архіеп.; 848 г. архіеписк. Херсонскій; † 857 г. 27 мая въ Одессѣ.

41. **Иринархъ Поповъ** (842 — 844) 12 ян.

842 г. перев. изъ викар. Воронежскихъ: 12 нояб. 844 г. въ Кишиневъ: съ 845 г. архі-епископъ: 858 года въ Каменецъ-Подольскъ; 863 г. въ Рязань; 867 г. уволенъ по про-шению; † 877 года 25 сент. на 86 году отъ рожденія.

42. **Евламій Пятницій** (844 — 852) перев. 22 ноября 844 г. изъ Орла, а въ 852 году юня 15 перев. въ Тобольскъ въ санѣ архіеп.; 856 г. уволенъ по проп. и 862 г. мар. 12 † въ Свѣяжскомъ Богородицкомъ монастырѣ.

43. **Ѳеогностъ Лебедевъ** (852 — 856) 13 юня 852 г. перев. изъ викар. Воронежской епархіи, а 31 юля 856 г. перев. въ Тобольскъ; 862 г. перев. въ санѣ архіеп. во Псковъ гдѣ и † 869 г. 20 апр.

44. **Христофоръ Эммаусскій** (856 — 866) перев. 31 юля 856 г. изъ викар. С.-Петербур-бургскихъ, а 17 юня 866 г. въ Вятку, по въ томъ же году 20 окт. увол. по проп. отъ управл. Вятскою епархією и въ 872 г. авг. 11 † на покоѣ въ Тотемскомъ Спасосуморилѣ монастырѣ.

45. **Павель Доброхотовъ** (866 — 869) изъ ректор. Вятской семни.; хирот. 21 авг. 866 г., а 7 юля 869 г. перев. во Псковъ.

46. **Палладій Раевъ** (869 — 873) изъ викар. С.-Петербур. перев. 15 юля 869 г., 13 юля 873 г. перев. въ Тамбовъ; 876 г.—въ Рязань, съ 881 г. архіеп.; 882 г.—въ Казань, 887 г. архіеп. Карт. и Кахет. и Экзар. Грузіи, съ 18 окт. 892 г. Митрополитъ С.-Петербур-гскій и Ладожскій.

47. **Ѳеодосій Шаповаленко** 13 юня 873 г. перев. изъ Тамбова. Прибыль въ Вологду 23 юля того же года; съ 883 г. архіепископъ; † 22 авг. 883 г. Погребень въ Тотмѣ.

48. **ИЗРАИЛЬ** изъ викаріевъ Острожскихъ, переведень 2 декабря 883 г.; съ 888 года Епископъ Вологодскій и Тотемскій.

Въ 868 г. 29 авг. учреждено Вологодское Викаріатство.

Епископы Тотемскіе. Викаріи Вологодскіе.

1. **Павель Поповъ** (868 — 874) 13 октяб. 868 г. хирот. изъ архим. Спасо-прилуцкаго монаст.; † 4 нояб. 874 г. Погребень въ Спасо-прилуцкомъ монастырѣ.

2. **Варлаамъ** (874 — 876) изъ ректоровъ Кишиневской семни., хирот. 16 февр. 875 г., а въ 876 г. сент. 29 перев. въ еписк. Вы-боргскіе, викар. С.-Петербургской епархіи, съ 880 г. еп. Минскій.

Епископы Великоустюжскіе. Викаріи Вологодск.

3. **Іоанникій Казанскій** (888 — 891) изъ

архим. Витебскаго Маркова монаст.; хирот. 21 февр. 888 г., 891 г. перев. въ еписк. Вла-дикавказскіе, съ 23 авг. 892 г., еписк. Ми-хайловскій, викаріей Рязанскій.

4. **Петръ Лосевъ** (891 — 892) изъ еписк. Владикавказск., перевод. 3 мая 891 г.; 7 мая 892 г. перев. въ Пермь.

5. **Варсанофій** изъ ректор. Казанской семни.; хирот. 10 юня 892 г.

Епархія Устюжская.

Учреждена въ 682 году; упразднена 6 мая 788 года.

I. Архіепископы Великоустюжскіе и Тотемскіе.

1. **Геласій** (682 — 684); хирот. 12 марта 682 г., изъ архим. Хутыпск. монаст. † 4 окт. 684 года. Погребень въ Устюжскомъ Успен-скомъ соборѣ.

2. **Александръ** (685 — 699) хирот. 8 февр. 685 г., изъ архим. Волоколамскаго Іосифова монаст.; † 19 юля 699 г. Погребень въ Успенскомъ соборѣ.

3. **Іосифъ** (700 — 718) хирот. 3 марта 700 г., изъ игум. Владимірскаго Златоврат-скаго монаст. въ 718 г. уволенъ на покой; † 4 янв. 720 г. Погребень въ Устюжскомъ Архангельскомъ монаст.

II. Епископы Великоустюжскіе и Тотемскіе.

4. **Богольпъ Адамовъ** (719 — 726) хирот. 25 янв. 719 г., изъ уставщиковъ Александро-Невскихъ; † 13 янв. 726 г. Погребень въ Успенскомъ соборѣ.

5. **Лаврентій Горна** (727 — 731) 7 сент. 727 г., перев. изъ Астрахани, а въ юлѣ 731 г.—въ Рязань.

6. **Сергій Бѣлоградскій** (731 — 735) хирот. 9 дек. 731 г., изъ архим. Московскаго Вы-сокопетровскаго монаст.; † 6 окт. 735 года. Погребень въ Успенскомъ соборѣ.

7. **Лука Конашевичъ** (737 — 738) хирот. 18 сент. 737 г., изъ архим. Симонова монаст. а 9 мар. 738 г. перевод. въ Казань.

8. **Гавріиль Русскоій** (738 — 748) архіеп.; 9 мар. 738 г. перев. изъ Казани; 28 февр. 748 г. уволенъ на покой въ Московскій Зна-менскій монаст.; † 17 янв. 751 г. въ Данковѣ.

9. **Варлаамъ Скамницій** (748 — 761) 28 февр. 748 г. перев. изъ Вятки; † 20 февр. 761 г. Погребень въ Успенскомъ соборѣ.

10. **Ѳеодосій Голосницій** (761 — 766) хир. 11 ноябр. 761 г., изъ архим. Снѣтогорскаго монаст.; а 9 нояб. 766 г. перев. въ Тамбовъ.

11. **Пахомій Симанскій** (766 — 767) 9 нояб.

766 г. перев. изъ Тамбова, а 11 іюля 761 г. уволенъ на покой; † 5 мая 789 г. въ Андроніевомъ монаст. въ Москвѣ.

12. Іоаннъ Никитинъ (767 — 786) 9 іюня 767 г. перев. изъ викаріевъ Новгородскихъ

а 9 іюля 786 г. уволенъ на покой съ управленіемъ Устюжскаго Архангельскаго монаст. и тамъ † 13 окт. 799 г.

Сія епархія упразднена 6 мая 788 года и присоединена къ Вологодской.

КАЕДРАЛЬНЫЙ СОФІЙСКІЙ СОБОРЪ.

Каедральный Софійскій Соборъ по древности постройки к по важности строителя занимает первое мѣсто между зданіями г. Вологды. Онъ строенъ въ 1568—70 годахъ, по повелѣнію и подъ личнымъ надзоромъ Царя Іоанна Грознаго, во время трехлѣтняго пребыванія его въ Вологдѣ. Постройка производилась съ удивительною заботливостію, а именно: все построенное въ теченіе дня покрывалось на ночь лубками.

Новоздвигнутый съ такою заботливостію соборъ едва не подвергся разрушенію. По разсказу Вологодскаго лѣтописца, Іоаннъ взошелъ въ соборъ по окончаніи постройки, и—вдругъ что-то оторвалось отъ свода и упало на голову ему. Грозный Царь велѣлъ—было ломать—церковь, и—едва склонился на

милость оставить ее. Мѣсто, изъ котораго упалъ на Іоанна обломокъ извести или кирпича, доселѣ видно въ сводѣ собора надъ облачальнымъ архіерейскимъ мѣстомъ. Пятирусный иконостасъ собора устроенъ около 1744 года. Иконы трехъ верхнихъ ярусовъ современны построенію иконостаса и писаны—по преданію, какимъ-то живописцемъ—Грекомъ, посланнымъ въ Вологду; иконы праздниковъ принадлежатъ Устюжской школѣ; въ нижнемъ ярусѣ, нѣсколько иконъ весьма древнихъ, какъ то: мѣстный образъ Вселюдосиваго Спаса Смоленскаго съ принадлежащими къ Нему чудотворцами, Храмовой—Успенія Божіей Матери и образъ Софіи Премудрости Божіей; послѣдній есть—вѣрный списокъ со св. Софіи Новгородской, образъ Божіей Матери Одигитріи писанный и украшенный въ 1642 году архіепископомъ Вологодскимъ Варлаамомъ. Иконописаніе на стѣнахъ собора произведено въ

1686—88 г.г. при архіепископѣ Вологодскомъ Гавріилѣ, ярославскимъ иконописцемъ Дмитріемъ Плехановымъ съ 30-ю товарищами за 1500 рублей. Это иконописаніе было возобновлено, вмѣстѣ съ иконостасомъ въ 1848—51 г.г. при епископѣ Евлампіи съ удержаніемъ всѣхъ особенностей прежняго письма.

Одно изъ четырехъ мѣдныхъ паникадилъ собора надъ архіерейскимъ амвономъ—даръ собору

Царя Михаила Феодоровича въ 1626 году; прочія три—заграничной работы, куплены въ гор. Архангельскѣ.

По сѣверной и южной стѣнамъ собора покоются въ каменныхъ скленахъ 12 Вологодскихъ архіереевъ—4—архіепископа и 8—епископовъ. Рядъ гробницъ ихъ

Каедральный Софійскій Соборъ.



начинается по времени погребенія, отъ сѣверной двери собора. Вотъ имена архіереевъ: 1) **Кипріанъ** епископъ вологодскій и великопермскій, скончался 1556 г., гробъ его перенесенъ сюда изъ деревянной соборной Воскресенской церкви, что на „лѣвнйвой площади.“ 2) **Антоній**, еписк. вологодскій и великопермскій, мѣстно почитаемый святымъ, скончался 1588 г. 3) **Іоасафъ**, архіепископъ вологодскій и великопермскій, скончался 1610 г. 4) **Корнилій**, архіепископъ вологодскій и великопермскій, скончался 1625 г. 5) **Нектарій**—грекъ, архіепископъ вологодскій и великопермскій, скончался 1626 г. 6) **Гавріилъ**, архіепископъ вологодскій и бѣлозерскій, скончался въ 1707 г. 7) **Павель I** духовникъ Императрицы Петра I-го и крестный отецъ Императрицы **Елизаветы Петровны**, скончался въ 1725 г. 8) **Пимень Савеловъ**, епископъ вологодскій и бѣлозерскій, почитаемый мѣстно—свя-

тымъ, скончался 1753 г. 9) **Серапионъ** Лятшевичъ, епископъ вологодскій и бѣлоозерскій, скончался 1762 г. 10) **Юсифъ**, по прозванію—Золотой, епископъ вологодскій и бѣлоозерскій, скончался въ 1774 г. 11) **Ириней** Вратановичъ, епископъ вологодскій и устюжскій, скончался въ 1796 г. и 12) **Арсеній** Тодорскій, епископъ вологодскій и устюжскій, скончался въ 1802 г.

Въ Соборѣ нѣтъ печей и двойныхъ рамъ, а потому и служеніе совершается въ немъ только въ продолженіи лѣтнихъ мѣсяцовъ. Въ полу-рѣшетчатой оградѣ на сѣверной сторонѣ собора находится бѣлый мраморный монументъ, подъ которымъ покоится прахъ Вологодскаго Каедральнаго Протоіерея Василя Ивановича Нордова скончавшагося 20 Октября 1883 года на 87 году отъ рожденія, и бывшаго Настоятелемъ Собора съ 1841 года.

Каедральный Воскресенскій Соборъ, построенный Вологодскимъ епископомъ Юсифомъ Золотымъ въ 1772—76 годахъ. Это—изящное, итальянской архитектуры пятиглавое зданіе, съ весьма красивымъ отлогимъ среднимъ куполомъ. Иконостасъ въ немъ сдѣланъ въ 1833 г. при епископѣ Стефанѣ; тогда же онъ былъ украшенъ и стѣнною живописью, впоследствии возоб-

новленной. Парадный входъ въ соборъ устроенъ въ 1824 г., ко времени прибытія въ Вологду Императора Александра I-го.

Колокольня при соборахъ, первоначально была шатровая осмигранная, вышиною 18 саж. Въ 1869 году—сверху, колокольня, до половины зданія была снята, къ оставшейся половинѣ ея приложены съ 8-ми сторонъ четверугольные контрфорсы и все зданіе возведено съ главою до 35-ти сажень. Надъ звономъ фонарь, изъ котораго устроены двери для выхода на платформу, огражденную по краямъ желѣзною изящною рѣшеткою. Общій видъ колокольни величественъ и красивъ, она возвышается надъ всѣми церковными зданіями Вологды и ярко сіяющая массивная золоченая глава ея, далеко видна изъ окрестностей города. Между звономъ и платформой фонаря помѣщены часы съ четырьмя циферблатами, (фабрики братьевъ Бутеновъ), съ недѣльнымъ заводомъ и съ боемъ количества часовъ и четвертей ихъ. На приобретеніе часовъ пожертвовало Вологодской Помѣщицей Варварой Александр. Засѣлкой 1000 р. и 500 руб. наследникомъ ея, Александромъ Павловичемъ Набаловичемъ. Большой колоколь въсомъ 462 пуда лить въ Любескѣ въ 1687 г.

ВСЕГРАДСКАЯ СПАСООБЫДЕННАЯ ЦЕРКОВЬ.

Всеградская Спасообыденная церковь въ Вологдѣ замѣчательна по происхожденію и—главной святыней ея—Чудотворному образу Всемилостиваго Спаса. Обыденной называется она потому, что первоначально была устроена въ 1655 году въ одинъ день, по объѣту вологжанъ, которыхъ постигла тогда страшная моровая язва. Дѣйствіе язвы на людей было внезапное и быстрое: шелъ ли кто, стоялъ ли, сидѣлъ ли въ своемъ домѣ—вдругъ падалъ и вскорѣ умиралъ; заснувшіе вечеромъ здоровыми, оказывались на утро умершими. Тогда ужасъ и ужасныя овладѣли гражданами: прекратились обычныя житейскія занятія; торжище опустѣло: все постились и молились наполняя храмы Божіи съ утра до вечера. Но язва продолжалась. Тогда, по внушенію свыше пришла на сердце гражданамъ мысль—воздвигнуть единодневно храмъ Богу—



Чудотворный Образъ Всемилостиваго Спаса.
Исполненъ по рисунку и фотографии
Ал. Аф. Скрипицына.

Спасителю, быстро распространилась она по городу и окрестностямъ его и—все исполнили. 18 Октября было назначено днемъ для построенія обѣтнаго храма. Въ глубокую ночь подъ этотъ день приступили къ дѣлу построенія и тысячи гражданъ съ собравшимися окрестными жителями непрерывъ сѣньми припятъ участие въ семъ благодѣльномъ дѣлѣ: одни приносили бревна для построенія, другіе обрабатывали ихъ, третьи возводили строеніе; многіе въ темную осеннюю ночь свѣтили работающимъ; не имѣющіе занятій возносили Богу молитву о благоуспѣшномъ окончаніи дѣла. Къ утру зданіе храма было окончено; украшено иконами и утварью, принесенными изъ другихъ храмовъ. Тогда Вологодскій Архіепископъ Маркель освятилъ ново-созданный единодневно храмъ во имя Всемилостиваго Спаса; Богослуженіе окончилось уже

къ вечеру; тогда же составили общественный обѣтный приговоръ, въ обезпеченіе новосозданной церкви и причта ея и положили его на храненіе въ соборный Софійскій храмъ. И замѣчательно, во время строенія храма и въ 18-е Октября—никто изъ жителей не заразился язвою, которая съ того времени начала терять свою силу. Въ четвертый послѣ того день, на 23-е Октября, на память св. Апостола Іакова брата

Господня, одинъ благочестивый ико-волисецъ одноднев-но написалъ въ обѣтную церковь икону Всемило-стиваго Спаса, кото-рая считается чудотворною и состав-ляетъ ея главную драгоценность. Икона писана на липовой доскѣ, имѣетъ длины 6 в. и 5—шир. Спаси-тель изображенъ стоящимъ: десни-цею Онъ указываетъ внизъ, а въ лѣвой



Спасовсеградская церковь въ Вологдѣ.

рукъ держитъ Евангеліе, разогнутое на словахъ: **придите ко Мнѣ** вси труждающіеся и обремененніи и **Азъ упокою** вы. Риза на иконѣ изъ червоннаго золота, вычеканена по рисунку извѣстнаго художника Солнцева и усыпана крупнымъ жемчугомъ, брилліантами и другими драгоценными каменьями. ⁽¹⁾

Нынешняя довольно обширная Спасовсеградская каменная церковь строена первоначально съ 1688 — 1698 годъ; во время построенія ея, первоначальная деревянная церковь находилась внутри повостроющейся каменной и служ-

ба церковная въ ней совершалась. Потомъ въ 1840 году пристроены къ ней два придѣла—на правой сторонѣ—во имя Тихвинскія иконы Возжіей Матери, на лѣвой—во имя св. Апостола Іакова, брата Господня. Въ 1851—1853 г.г. во внутренности и вѣншности церкви сдѣланы новыя коренныя перестройки, при чемъ расширены старыя и пробиты новыя окна, полъ поднятъ, старый алтарь разобранъ до основанія и построенъ новый, стѣнная живопись замѣнена новою и бывшая холодная церковь Всемило-стиваго Спаса обращена въ теплую и соединена съ придѣльными церквами; освящен-на была въ 1854 году.

18-е Октября ежегодно совершается крестное хожденіе изъ кафедральнаго собора въ Спасовсеградскую церковь;

въ этотъ день совершается главный праздникъ—въ воспоминаніе избавленія города Вологды отъ смертоносной язвы. Празднество начинается наканунѣ, съ 3-хъ часовъ—чтеніемъ за вечерней акаѳиста Сладчайшему Іисусу; съ 6-ти-служеніемъ Всенощнаго бдѣнія, продолжается всю ночь пѣніемъ молебновъ и совершеніемъ въ самый праздникъ: заутрени и трехъ литургій, по числу трехъ престоловъ. Чтеніе акаѳиста, всенощная и поздняя литургія совершаются мѣстнымъ Архіереемъ.

ВОЛОГОДСКІЙ СПАСО — ПРИЛУЦКІЙ МОНАСТЫРЬ.

Въ разстояніи отъ центра г. Вологды въ 5, а отъ сѣверо-восточной окраины—въ 2 верстахъ находится Вологодскій Спасо-прилуцкій 2 класса мужской монастырь, основанный въ 1371 году преподобнымъ Димитріемъ, уроженцомъ г. Пе-

реяславля Залѣскаго и другомъ Сергія, Радонежскаго чудотворца.

Спасовымъ онъ называется по главной Спаской церкви въ монастырѣ; Прилуцкимъ—по мѣстоположенію, такъ какъ находится на берегу р. Вологды, образующей своимъ теченіемъ къ монастырю—луку, или изгибъ и поворачивающей потомъ къ г. Вологдѣ.

Основанный пр. Димитріемъ Спасоприлуцкій монастырь, благодаря щедрымъ пожертвованіямъ Великаго Князя Димитрія Іоанновича Донскаго и прочихъ усердныхъ почитателей преподобнаго, достигъ современемъ такого благосостоянія, что сдѣлался однимъ изъ важнѣйшихъ и богатѣйшихъ монастырей на сѣверѣ Россіи.

¹⁾Въ нижней части ризы, по сторонамъ ногъ Спасителя, въ двухъ клеймахъ, вычеканена лѣтопись иконы слѣдующаго содержанія: Начата бысть писатися сія икона образа Господа нашего Іисуса Христа въ богоданнѣмъ градѣ на Вологдѣ въ лѣто 763 мѣсяца Октября въ 23-й день, на память святаго апостола Іакова Брата Господня: того дни и написася сей образъ Господень благочестивыя державы Царства Государи, Царя и Великаго Князя Алексія Михайловича всея Россіи Самодержца, во славу и хвалу Вседержителя Бога и вѣрхъ святыхъ угодившихъ отъ вѣка, аминь.

Онъ владѣлъ принадлежавшими къ нему вотчинами до 3000 душъ; имѣлъ соляныя варницы, въ которыхъ ежегодно вываривалось до 14000 пудовъ соли,—двѣ мукомольныя мельницы, двѣ рыбныя ловли, два подворья, изъ которыхъ одно—въ Вологдѣ, на мѣстѣ нынѣшняго губернаторскаго дома, служившее складочнымъ мѣстомъ для продажи соли, другое—въ Москвѣ—на случай пребыванія тамъ властей монастыря. Памятниками богатства остались стѣны и зданія монастырскія.

Въ монастырѣ церквей четыре: 1) **Соборная** пятиглавая; въ ней—главный алтарь вверху—во имя Семилостиваго Спаса, внизу—во имя:

надъ св. вратами при Вознесенской церкви. Четыре каменныхъ корпуса: 1) При церкви Введенія во храмъ Пресвятыя Богородицы—двухъэтажный на 13¹/₂ саженьяхъ, съ желѣзною кровлей; въ верхнемъ этажѣ—настоятельскія келліи,—въ нижнемъ—кухня, подвалы и погребъ. 2) На сѣверозападной сторонѣ, въ связи съ церковію Вознесенія Господня, каменный корпусъ 13 сажень длины, также двухъэтажный, съ желѣзною кровлей; въ верхнемъ этажѣ его помѣщаются тоже зимнія настоятельскія келліи и въ нижнемъ—подвалы и погребъ; строенъ въ 1718 году архимандритомъ Арсеніемъ Вороновымъ. 3) На противоположной сторонѣ церкви

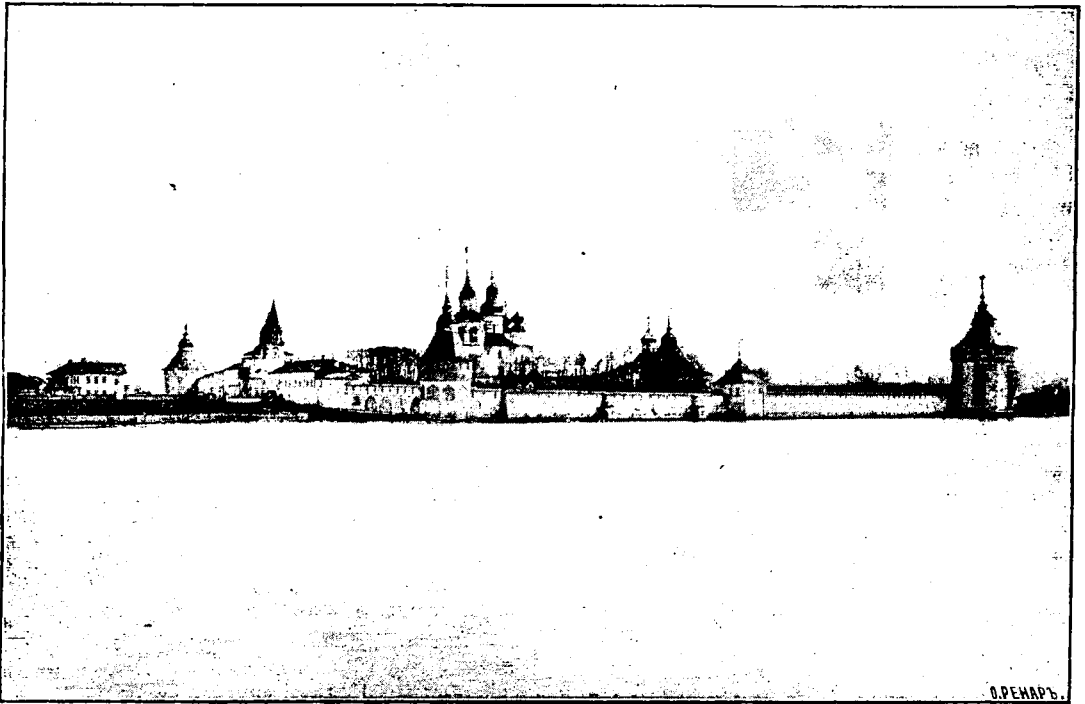

Видъ Спасоприлуцкаго монастыря съ р. Вологды.

основателя монастыря преподобнаго Дмитрія и Игнатія Прилуцкихъ, въ мѣрѣ князя Иоанна Андреевича Углицкаго, почивающихъ въ семь храмѣ во благоуханіи святыни; построена въ 1542-мъ году. 2) Церковь **Введенія во храмъ Пресвятыя Богородицы**, двухъэтажная, одноглавая, съ большою трапезой, на югозападъ отъ соборной церкви, съ которою она соединена крытыми переходами; время построенія ея относятся къ 1623 году. 3) Надвратная церковь **Вознесенія Господня**. Построена вскорѣ послѣ соборной Спасской церкви. 4) Церковь **Всѣхъ святыхъ**, называемая больничною, одноэтажная; построена въ 1721 г. при архимандритѣ Арсеніѣ Вороновѣ. Двѣ колокольни: главная при соборной церкви, довольно высокая; вторая—

Вознесенія Господня—также двухъэтажный корпусъ, въ которомъ устроены монастырскія кладовыя палатки. Построенъ въ 1720 г. тѣмъ-же настоятелемъ. 4) Отъ церкви всѣхъ Святыхъ тянется къ западу большой двухъэтажный корпусъ на 38 саженьяхъ длины, весь крытый желѣзомъ. Въ верхнемъ его этажѣ—лѣтнія настоятельскія келліи и нѣсколько братскихихъ; въ нижнемъ—братская трапеза и кухня съ чуланами для храненія съѣстныхъ припасовъ и нѣсколько братскихихъ келлій.

Монастырь обнесенъ со всѣхъ сторонъ каменною стѣною въ 3¹/₂ саж. вышины и въ 1 сажень толщины, имѣющую протяженія съ четырехъ сторонъ—до 390 саж.; по угламъ огромныя башни, изъ которыхъ въ двухъ—сохрани-

лись до сихъ поръ такъ называемые мѣшки, каменные столбы съ узкими помѣщеніями внутри ихъ, въ которыхъ заключены были преступники; небольшія отверстія въ этихъ столбахъ служили для подаванія пищи заключеннымъ. Пятая башня, четырёхугольная, меньшаго размѣра находится въ срединѣ западной стѣны. Построеніе стѣны относятъ къ 1656 году на монастырскія средства. Таково—прошедшее—Спасоприлуцкаго монастыря; въ настоящее время, при настоятельствѣ архимандрита, имѣющаго братіи до 10-ти человѣкъ и располагающаго самыми незначительными средствами, около 7000 руб. въ годъ, далеко не достающими для надлежащаго ремонта и поддержки массивныхъ зданій монастыря.

Въ 1892 году 11 февраля исполнилось 500 лѣтъ послѣ кончины основателя его, преподобнаго Димитрія Прилуцкаго чудотворца, почивающаго подъ спудомъ въ нижнемъ храмѣ Соборной церкви. Посему случаю 11 февраля изъ Вологды былъ совершенъ крестный ходъ въ Спасо-Прилуцкій монастырь и - литургійное архіерейское служеніе. Ежегодно совершается крестный ходъ въ монастырь изъ Вологды іюня 3 дня по слѣдующему случаю.

Въ 1503 году, Великій Князь Іоаннъ Васильевичъ III, предиринимая походъ на Казань, но особенному откровенію вытребовалъ изъ Во-

логодскаго Спасо-прилуцкаго монастыря икону преподобнаго Димитрія Прилуцкаго чудотворца, писанную преп. Діонисіемъ Глушицкимъ, которая и сопутствовала ему въ продолженіе всего похода. Въ благодарность за побѣду, дарованную Богомъ надъ Казанцами, которую Великій Князь приписывалъ молитвамъ и заступленію преп. Димитрія, Іоаннъ Васильевичъ по возвращеніи въ Москву, украсилъ икону его золотомъ и серебромъ, возвратилъ ее въ Вологду, гдѣ она была торжественно встрѣчена 3-го іюня Вологодскимъ епископомъ съ соборомъ духовенства, при стеченіи множества народа и съ крестнымъ ходомъ препровождена въ Спасо-прилуцкій монастырь. Въ память этого событія, благочестивые Вологжане, на мѣстѣ встрѣчи иконы, построили въ городѣ церковь во имя преподобнаго Димитрія Прилуцкаго, (переименованную впоследствии въ Царе-Константиновскую), а Великій Князь повелѣлъ ежегодно 3 іюня праздновать преподобному Димитрію и совершать

изъ Вологды въ Спасо - прилуцкій монастырь крестный ходъ, который съ тѣхъ поръ и совершается постоянно при довольно значительномъ стеченіи народа.

Прилагаемые при семъ виды Прилуцкаго монастыря и церкви Царе-Константиновской, сняты первый-съ западной стороны отъ рѣки Вологды, второй-съ южной стороны.



Царе-Константиновская церковь въ г. Вологдѣ.
Построена въ 1690 году.

ЦЕРКВИ Г. ВОЛОГДЫ И ВРЕМЯ ПОСТРОЕНІЯ ИХЪ ВЪ НАСТОЯЩЕМЪ ВИДѢ.

Въ XVI столѣтїи:

Каедральный Софійскій Соборъ 1568—70 г.

Въ XVII столѣтїи:

Оеодора Стратилата, приписная . 1626 »
 Великомученика Георгія 1628 »
 Иоанно-Предтеченская въ Дюдиковой
 пустынѣ 1653 »
 Духо-сошестввенская въ Духовомъ
 монастырѣ 1654 »
 Кирилло-Бѣлозерская Семинарская,
 безприходная 1655 »

Успенская въ Дѣвичьемъ монастырѣ 1660 г.
 Николаевская во Владычной слободѣ 1669 »
 Крестовая въ Архіерейскомъ домѣ. 1670 »
 Николаевская, что на Глинкахъ . 1676 »
 Фрязиновская Спасопреображенская 1687 »
 Гавріило-Архангельская при Влади-
 мірской церкви 1689 »
 Владимірская холодная 1760 »
 Царе-Константиновская 1690 »
 Вознесенская, безприходная . . 1693 »
 Спасская Всеградская. 1698 »

Ильинская 1698 »

Въ XVIII столѣтн:

Алексія челоѣка Божія въ Дѣ-
вичьемъ монастырѣ 1700 »

Покровская въ Козлеѣ 1709 »

Іоанно-Предтеченская въ Роцелн . 1710 »

Димитрія Прилудскаго на наволоцѣ 1711 »

— — — теплая 1750 »

Власіевская 1714 »

Троицкая на Байсаровомъ ручѣ . 1717 »

Срѣтенская 1731 »

Леонтіевская 1758 »

Казанская 1760 »

Воскресенская 1762 »

Спасоболотская 1768 »

Петропавловская 1772 »

Воскресенскій теплый соборъ . . 1772 »

Екатерининская 1776 »

Николаевская на сѣнной площади . 1777 »

Покровская внутри города, приписная 1778 »

Богородская Нижнедольская . . . 1779 »

Гавріило-Архангельская 1780 »

Михаило-Архангельская, приписная. 1780 »

Мироносицкая (Златоустинск.) послѣ 1780 »

Кирилло-Роценская » » »

Пятницкая » » »

Аванасіевская, безприходная » » »

Николо-золотокрестепская . . . » » »

Богородская на Верхнемъ долу » » »

Іоанно-Богословская » » »

Зосимо-Савватіевская » » »

Александро-Невская » » »

Въ XIX столѣтн:

Антипѣвская » » »

Благовѣщенская 1817 »

Введенская кладбищенская 1818 »

Всѣхъ-скорбященская въ тюремномъ
замкѣ, домовая 1824 »

Духо-сошестввенская въ Вологодской
гимназіи, домовая 1834 »

Богородская кладбищенская 1837 »

Знаменская въ Духовѣ монастырѣ. 1867 »

Больничная Всѣхъ-скорбященская.
домовая 1871 »

Всѣхъ-скорбященск. въ арестантск.
исправительномъ отдѣленіи, домовая . 1883 »

Лазаревская кладбищенская вновь
устроенная съ 1887 »

Александро-Маринская въ пріютѣ,
домовая 1888 »

Кирилловская въ духовной семина-
ріи, домовая 1890 »

Всѣхъ церквей въ Вологдѣ 56

въ томъ числѣ:

Соборныхъ 2

Крестовая архіерейскаго дома . . . 1

Всеградская 1

Монастырскихъ 4

Приходскихъ 31

Безприходныхъ 4

Приписныхъ 4

Кладбищенскихъ 3

Домовыхъ 6

ЦИФРОВЫЯ ДАННЫЯ ПО РАЗНЫМЪ УЧРЕЖДЕНІЯМЪ ВЪ ВОЛОГОДСКОЙ ЕПАРХІИ.

**Изъ Отчета Епархіальнаго Училищнаго Совѣта
за 1889—1890 г.г.**

Епархіальный Училищный Совѣтъ составляютъ: Предсѣдатель—Ректоръ Семинаріи, Протоіерей Іоаннъ Лебедевъ, шесть членовъ и Дѣлопроизводитель.

Всѣхъ засѣданій въ году было 24.

Совѣтомъ разослано книгъ до 7365 экземпляровъ; денежныхъ средствъ на устройство школы и жалованья учителямъ израсходовано до 909 руб. 50 коп.

Въ Вологодскомъ уѣздѣ, на пространствѣ 5494,1 квадрат. верстъ, православнаго населенія 128229 чел. (61964 м. и 66265 ж.) На 105 приходовъ церковно-приходскихъ школъ 21; обу-

чающихся въ нихъ 639 мальч. и 49 дѣвочекъ, Школъ грамотности 7. Училищъ Министерства Народнаго Просвѣщенія 2. земскихъ 42; обучающихся въ нихъ 2277 мальч. и 318 дѣвоч. Общее число дѣтей школьнаго возраста 7—14 лѣтъ—9494 мал. и 10483 дѣвоч., обоюго пола 19977 д.; остающихся безъ обученія—6432 м. и 10102 дѣв. — 16541 д.

Денежныя средства: оставалось къ іюлю 1889 г. 250 р. 28 к.; къ 1 іюля 1890 г. поступило 1544 руб. 75 коп., съ остаточными: 1795 р. 3 к.; израсходов. 1625 р. 53 к., ост. 169 р. 50 к. Денеж. сред. получ. изъ суммъ Свят. Синода 125 р.; отъ церквей и монастырей, собранныхъ въ кружки 6 декабря—221 р. 40 коп.; отъ Епархіал. Училищнаго Совѣта—

18 р. 35 к.; отъ Вологодск. Уѣздн. Земства — 310 р. и единовр. ассигнованныхъ на устройство Широгорской школы 600 р. и отъ мѣстныхъ церковно-приходскихъ попечительствъ — 270 рублей.

Въ **Грязовецкомъ уѣздѣ**, на простр. 4800 кв. вер., правосл. населенія обоого пола 100906 ч.; дѣтей — 7 — 14 л.: 7686 м., 7804 дѣвоч.; приходо- вѣ — 138, церковно-приходскихъ школъ 26, — обучающ. въ нихъ: 576 мальч. и 125 дѣвоч., школ. грам. 35, обуч. въ нихъ 207 мальч. и 46 дѣв., училищъ мнѣ. народ. проsv. 2, зем- скихъ 27, обучающ. въ нихъ 983 мал. и 316 дѣв.; остающихся безъ обученія — 4045 мал. и 5899 дѣвочекъ.

Денежныя средства: 1381 р. 54 коп.: отъ Свят. Синода — 250 р., отъ церквей и монаст. 27 руб., Епархіал. Учил. Сов. 368 р. 54 к., земства — 200 р., церк.-приход. попечит. 175 р., пожертвованій разныхъ лицъ 281 р.

Въ **Кадниковскомъ уѣздѣ**, на простр. 15224,8 кв. вер., насел. 163171 ч. обоого пола, изъ нихъ дѣтей — 12066 м. и 12703 дѣв., всего 24769 д. Приходовъ въ уѣздѣ 89: цер.-прих. школъ 23 — 1 двухклассная и 2 шк. грамот., учащихся 591 м. и 65 дѣв., училищъ М. Н. Пр. 3, зем- скихъ 28, учащ. въ нихъ 1408 м. и 264 д. — всего 2328; остающихся безъ обученія 10040 м. и 12329 дѣв.

Денежныя средства: отъ земства 1200 р., Епарх. Учил. Совѣта 380 р. 79 к., % съ не- прикоснов. капитала 75 р. 23 к.; отъ сельск. обществъ 157 р. 80 к., отъ част. лицъ 14 р. 10 к., отъ церк.-прих. попечит. 17 р., всего — 1914 р. 92 к.

Въ **Вельскомъ уѣздѣ**, на пространст. 21251,5 кв. вер., прав. населен. 47115 м. и 50253 ж.; дѣт. шк. возр. 7140 м. и 7259 дѣв., церковно- прих. школъ 17, двухкл. 1 и школъ грам. 8, учащихся въ нихъ 573 м. и 89 д., училищъ М. Н. Пр. 3 двухкл. и 28 земскихъ, учащихся въ нихъ 1191 мал. и 283 дѣв., необучающихся дѣтей 4521 м. и 6607 д.

Денежныя средства: остал. къ 1889 году 679 р. 80 к., пост. къ июлю 1890 г. 2746 р. 83 к., израсх. 2558 р. 12 к., ост. 868 р. 51 к.

Въ **Тотемскомъ уѣздѣ**, на простран. 20000 кв. верстѣ, жител. 64983 м. и 67312 ж., дѣ- тей школ. возр. 9406 мал. и 9940 дѣв., всего 13346 дѣт. Приходовъ въ уѣздѣ 72, церковно- прих. школъ 40, обучающ. въ нихъ 1007 мал. и 125 дѣв., М. Н. Пр. 2 двухкл. учил. муж. и 1 женское, 23 земск. шк., учащихся въ нихъ 1268 м. и 272 дѣв., необучающихся 6671 м. и 9593 дѣв.

Денежныя средства: 3744 р. 46 к., израсх. изъ нихъ 3478 р. 29 к., ост. 266 р. 17 к.

Въ **Устюжскомъ уѣздѣ**, на пространствѣ 22040 квад. верстѣ, населенія 62309 мужщ., 66258 жещ., дѣтей школ. возр. 18754, При- ходовъ — 93, церк.-приход. школъ 33, школъ грам. 12 и временныхъ 5 шк. въ деревняхъ, учащихся въ нихъ 927 м. и 121 д., въ школ. грам. 332 м. и 15 д., земск. школъ 23, учащ. въ нихъ 1355 м. и 262 д., необучающихся въ школахъ 5705 м. и 8066 д. 13771.

Денежныя средства 4857 руб. 99 коп., всѣ израсходованы въ отчетномъ году.

Въ **Никольскомъ уѣздѣ**, на простр. 32401 кв. вер., жител. 87762 м. п. и 92013 ж. п., дѣтей 13452 мал. и 14011 д. Приходовъ 63, церковно-прих. школъ 50 и шк. грам. 4, уча- щихся въ нихъ 1191 м. и 158 д., въ школ. грам. 72 мал. и 1 д. Училищъ М. Н. Пр. 2 двухкласс. и 19 одноклас.; учащихся въ гор. Никольскѣ и уѣздѣ 1358 м. и 247 д.; необу- чающихся въ школахъ 10831 м. и 13605 д.

Денежныя средства: отъ Никол. уѣз. земст. 4350 р., церковно-прих. попечительствъ 1877 р. 13 к., отъ церквей приход. 1260 р., отъ сель- скихъ обществъ 257 р. 20 к., отъ попечителей и благотворителей 145 руб. 41 к., изъ суммъ Свят. Синода 40 р., отъ Епарх. Учил. Совѣта 20 р., всего 7949 р. 74 к.

Въ **Сольвычегодскомъ уѣздѣ**, на простран- ствѣ 31938 кв. вер., населенія 52773 м. п. и 54657 ж. п. (въ томъ числѣ раскол. 1390 ч.), дѣтей школ. возр. 13900: приходо- вѣ — 59: цер- ковно-прих. школъ 28 и школъ грам. 4; учащ. въ нихъ 854 мал. и 33 д.; училищъ другихъ вѣдомствъ 28, учащихся въ нихъ 1585 мал. и 250 д.; необучающ. въ школ. дѣт. 11200 чел.

Денежныя средства: отъ земства 3200 р. и др. источниковъ 428 р. 2 к., всего 3628 р. 9 к.

Въ **Яренскомъ уѣздѣ**, на пространст. 52106 кв. вер., насел. 21188 м. пола и 22074 ж. п.: дѣтей школ. возраста 2070 мал. и 2080 дѣв.; приходо- вѣ въ уѣздѣ 32; церковно-прих. школъ 19 и школъ грам. 2, учащихся въ нихъ 589 мал. и 63 дѣв.; училищъ другихъ вѣдомствъ 12, учащихся въ нихъ 532 м. и 70 д.; необу- чающихся дѣтей 943 м. и 2010 д.

Денежныя средства: остатокъ 78 р. 12 к., поступило въ отчетномъ году 1150 р. 78 к., израсходовано 1137 р., въ остаткѣ къ 1891 г. 91 руб. 77 коп.

Въ **Устьсысольскомъ уѣздѣ**, на пространствѣ 148871,5 квад. верстѣ, населенія 40606 м. п. и 43625 ж. п., раскольниковъ 1633, дѣтей школ. возраста 6630 м. и 6871 д.; приходо- вѣ въ уѣздѣ 46, церк.-прих. школъ 28 и школъ

грам. 10, учащихся въ нихъ 994 м. и 147 д., земскихъ школъ 17 и М. Н. Пр. 1. учащихся въ нихъ 919 мал. и 127 дѣв.; необучающихся дѣтей 4000 мал. и 6200 дѣв.

Денежныя средства: отъ Уѣзднаго Земства 4664 р. и прочихъ 1058 р. 47 к., всего 5724 р. 47 к., израсходовано 3709 р. 39 к., въ остаткѣ 2015 руб. 8 коп.

Кончившихъ курсъ ученія съ правомъ на льготу въ 1890 г. было 819 мал. и съ свидѣтельствами 80 дѣвоч.

Кончившихъ курсъ ученія въ церковно-приходскихъ школахъ и школахъ грамоты въ 1891 году, съ правомъ на получение свидѣтельствъ на льготу 4-го разряда, по отбыванію воинской повинности, было 1100 мальчиковъ и съ свидѣтельствами—99 дѣвоч.; количество школъ достигло до 471, увеличилось, противъ прошлаго года на 85—съ числомъ учащихся въ школахъ въ 13026, болѣе 1890 г. на 3092.

Изъ Отчета о дѣятельности Вологодскаго Православнаго Братства во Имя Всемилоствяго Спаса, за 6-й годъ его существованія.

Братство составляютъ 10 почетныхъ членовъ, 154—дѣйствительныхъ, 42—соревогателей, Со-вѣтъ Братства, подъ предѣдательствомъ Епархіальнаго Епископа Вологодскаго состоятъ изъ 14 членовъ, казначея—протоіерея Мальцова и дѣлопроизводителя—учителя духовн. училища Павла Рукіна.

Къ 20 мая 1890 г. состояло въ остаткѣ 7254 р. 80 к.
Къ 21 мая 1891 г. поступило 4472 р. 12 к.
Израсходовано 3580 р. 83 к.
(Изъ того числа—на 9 ц.-прих. школъ 275 р. 46 к.)

Въ остаткѣ къ 1891 году 8146 р. 29 к.
В. Е. В. № 15.

Изъ записки о церковно-приходскихъ попечительствахъ Вологодск. епархіи за 1890 г.

Въ 1890 г. въ Вологодской епархіи церковныхъ попечительство было 506: денежнаго капитала ими пріобрѣтено на поддержаніе и украшеніе храмовъ 68107 р. 9¹/₂ к.; на церковно-приходскія школы и благотворительныя учрежденія 6185 р. 47 к.; на постройку и поддержаніе домовъ для причта 4103 р. 69 к., всего въ 1890 г. денежныхъ средствъ 78396 р. 25 к.
В. Е. В. № 9, 10.

Изъ Отчета о суммахъ на призрѣніе бѣдныхъ духовнаго званія по Вологодской епархіи за 1889 годъ.

Къ 1889 году оставалось наличными 769 р. 78 коп.; въ ссудѣ 2652 р. 80 к., билетами 35327 р.; въ 1889 году поступило наличными

5738 р. 71 к., билетами 2200 р.; израсходовано: наличными 6117 руб. 11 коп., билетами 1100 р.; къ 1 января 1890 г. состоитъ наличными 391 р. 38 к., въ ссудѣ 2517 р. 97 к., билетами 36427 р. = 39336 р. 35¹/₄ к.

№ 1 В. Е. В.

Изъ Отчета о дѣятельности Попечительства о бѣдныхъ воспитанникахъ Вологодской Духовной Семинаріи по 12 дек. 1891 года.

Въ попечительствѣ состоитъ: почетныхъ членовъ 12, пожизненныхъ—2 и дѣйствительныхъ—91. Правленіе Попечительства составляютъ: Предѣдатель Правленія—Ректоръ Семинаріи, 11 членовъ, изъ которыхъ одинъ—Помощникъ Инспектора Семинаріи. Аркадій Брянцевъ занимаетъ должность казначея, другой—Преподаватель Семинаріи Василій Карповъ—должность дѣлопроизводителя.

Къ 12 декабря 1890 года состояло: наличными деньгами 34 р. 31 к.
и билетами 24000 р.—к.
Въ 1890 году поступило 3677 р. 61 к.
— — израсходовано 2108 р. 69 к.
Къ 12 декабря 1891 года состоитъ налицо: наличными 303 р. 23 к.
билетами 25300 р.—к.
25603 р. 23 к.

Изъ Отчета Вологодскаго Комитета Православнаго Миссіонерскаго Общества 1890 года. Общее Собраніе было 30 мая 1891 года.

Общество имѣетъ дѣйствительныхъ членовъ 110 лицъ.

Комитетъ Общества состоитъ подъ Предѣдательствомъ Преосвященнаго Израіля Епископа Вологодскаго и Тотемскаго, 6-ти членовъ, казначея—священника Николая Кыркова и дѣлопроизводителя священника Всеволода Сивемолода.

Отъ 1889 г. оставалось къ 1 янв. 1890 г.: неприкосновеннаго капитала 4000 р.—к.
запаснаго — 1678 р. 72 к.
расходнаго — 763 р. 2 к.
6441 р. 74 к.

Въ 1890 году поступило:

въ неприкосновенный капиталъ 200 р.—к.)
— запасный капиталъ 1656 р. 66 к.) 3121 р. 72 к.
— расходный — 1265 р. 6 к.)
Израсходовано запаснаго капитала 1678 р. 72 к.) 2621 р. 74 к.
— расходнаго — 943 р. 2 к.)

Къ 1 января 1891 года состоитъ: неприкосновеннаго капитала 4200 р.—к.
запаснаго — 1656 р.—к.
расходнаго — 1085 р. 6¹/₂ к.
6941 р. 72 к.

Его Императорское Величество, Государь Императоръ Александръ III Александровичъ, Самодержецъ Всероссійскій, сынъ Императора Александра II и супруги Его, Маріи Александровны, дочери великаго герцога Гессенъ-Дармштадтскаго. Род. 26 Февраля 1845 г., вступилъ на престолъ 2 Марта 1881 года, короновался въ Москвѣ 15 Мая 1883 г.; тезоимен. 30 Августа.

Супруга Его: Ея Императорское Величество, Государыня Императрица Марія Ѳеодоровна, до замужества (28 Октября 1866 г.) Софія—Фредерика Дагмара, дочь Датскаго Короля Христиана IX и супруги его, Королевы Луизы, дочери Ландграфа Вильгельма Гессенъ-Кассельскаго; Род. 14 (26) Ноября 1847 года; тезоим. 22 Июля.

Дѣти ихъ: Ихъ Императорскія Высочества:

1) Наслѣдникъ Цесаревичъ и Великій Князь Николай Александровичъ, род. 6 Мая 1868 г.; тезоим. 6 Декабря. II) Вел. Кн. Георгій Александровичъ, род. 27 Апрѣля 1871 года; тез. 26 Ноября. III) Вел. Кнж. Ксенія Александровна, род. 25 Марта 1875 г.; тез. 24 Января. IV) Вел. Кн. Михаилъ Александровичъ, род. 22 Ноября 1878 г.; тез. 22 Ноября. V) Вел. Кн. Ольга Александровна, род. 1 Июня 1882 г.; тез. 11 Июля.

БРАТЯ И СЕСТРЫ ГОСУДАРЯ ИМПЕРАТОРА. ИХЪ ИМПЕРАТОРСКІЯ ВЫСОЧЕСТВА:

I. Вел. Кн. Владиміръ Александровичъ, род. 10 Апрѣля 1847 г.; тез. 15 Июля, въ супружествѣ съ 16 Августа 1874 г., съ Вел. Кнж. Маріею Павловною, дочерію умерш. Вел. Герцога Мекленбургъ—Шверинскаго Фридриха Франца II, род. 2 (14) Мая 1854 г., тез. 22 Июля. Дѣти ихъ: 1) Вел. Кн. Кирилль Владиміровичъ, род. 30 Сентября 1876 г.; тез. 11 Мая. 2) Вел. Кн. Борисъ Владиміровичъ, род. 12 Ноября 1877 г.; тез. 2 Мая. 3) Вел. Кн. Андрей Владиміровичъ, род. 2 Мая 1879 года; тез. 30 Ноября. 4) Вел. Кнж. Елена Владиміровна, род. 17 Января 1882 г.; тез. 21 Мая.

II. Вел. Кн. Алексѣй Александровичъ, род. 2 Января 1850 г.; тез. 20 Мая.

III. Вел. Кн. Марія Александровна, род. 5 Октября 1853 года; тез. 22 Июля, въ супруж. съ 11 Января 1874 г. съ Его Корол. Высоч. Приномъ Альфредомъ Великобританскимъ, Герцогомъ Эдинбургскимъ.

IV. Вел. Кн. Сергій Александровичъ, род. 29 Апрѣля 1857 г.; тез. 5 Июля, въ супруж. съ 3 Июня 1884 г. съ Вел. Кн. Елисаветою Ѳеодоровною, Принцессою Гессенъ-Дармштадтскою, род. 20 Октября 1864 г.; тез. 5 Сент.

V. Вел. Кн. (вдовствующій) Павелъ Александровичъ, род. 21 Сентября 1860 г.; тезоим. 29 Июля. Дѣти Его: 1) Вел. Кн. Марія Павловна, род. 6 Апрѣля 1890 г.; тезоим. 22 Июля. 2) Вел. Кн. Димитрій Павловичъ, род. 6 Сент. 1891 г.; тез. 21 Сентября.

Дяди и тетки ГОСУДАРЯ ИМПЕРАТОРА. ИХЪ ИМПЕРАТОРСКІЯ ВЫСОЧЕСТВА:

I) Вел. Кн. Александра Іосифовна (вдовствующая супруга † Вел. Кн. Константина Николаевича), дочь умерш. Герцога Саксенъ-Альтенбургскаго; род. 26 Июня 1830 года, тез. 23 Апрѣля. Дѣти ихъ: I. Вел. Кн. Николай Константиновичъ, род. 3 Февраля 1850 года; тез. 6 Декабря. II. Ея Корол. Велнч. Велик. Кнж. Ольга Константиновна, род. 22 Августа 1851 года; тез. 11 Июля; въ супруж. съ 15 Октября 1867 года съ Георгомъ I. Кор. Греціи. III. Вел. Кн. Вѣра Константиновна, род. 4 Февр. 1854 г.; тез. 17 Сентября; вдовствуетъ съ 15 Января 1877 г. IV. Вел. Кн. Константинъ Константиновичъ, род. 10 Августа 1858 года; тезоим. 21 Мая, въ супружествѣ съ 15 Апрѣля 1884 года съ Велик. Кн. Елисаветою Маврикіевною, Принцессою Саксенъ-Альтенбургскою, род. 13 Янв. 1865 г.; тез. 5 Сеп. Дѣти ихъ. Ихъ Высочества: 1. Кн. Іоаннь Константиновичъ, род. 24 Июня 1886 года; тез. 24 Июня. 2. Кн. Гавріиль Константиновичъ, род. 3 Июля 1887 года; тезоим. 13 Июля. 3. Кнж. Татіана Константиновна, род. 11 Января 1890 года; тез. 12 Января. 4. Кн. Константинъ Константиновичъ, род. 20 Декабря 1890 года; тез. 21 Мая. 5. Вел. Кн. Димитрій Константиновичъ, род. 1 іюня 1860 года; тез. 21 Сентября.

II) Велик. Кнж. Александра Петровна (вдовствующая супруга † Вел. Кн. Николая Николаевича Старшаго), дочь умер. Принца Петра Георгіевича Ольденбургскаго, род. 21 Мая 1838 года; тез. 23 Апрѣля. Дѣти: I. Вел. Кн. Николай Николаевичъ, род. 6 Ноября 1856 года, тез. 27 Июля. II. Вел. Кн. Петръ Николаевичъ, род. 10 Января 1864 г.; тез. 29 Июня, въ супружествѣ съ 27 Июля 1889 года, съ Вел. Кнж. Милицей Николаевной, (дочь Кн. Черногорскаго Николая I-го), род. 26 Июля 1866 года; тез. 19 Июля. Дочь ихъ Кнж. Марія Петровна, род. 28 Февраля 1892 года; тез. 28 Февраля.

III) Вел. Кн. (вдовствующій) Михаилъ Николаевичъ, род. 13 Октября 1832 года, тез. 8 Ноября. Дѣти его: I. Вел. Кн. Николай Михайловичъ, род. 17 Апрѣля 1859 года; тезоим. 6 Декабря. II. Вел. Кн. Анастасія Михайловна, род. 16 Июля 1860 года; тез. 22 Декабря, въ супружествѣ, съ 12 Янв. 1879 г., съ Фридрихомъ

Францемъ, наследн. Принцемъ Мекленбургъ-Шверинскимъ. III. Вел. Кн. **Михаиль Михайловичъ**, род. 4 Октября 1861 года; тез. 8 Ноября. IV. Вел. Кн. **Георгій Михайловичъ**, род. 11 Августа 1863 г.; тез. 26 Ноября. V. Вел. Кн. **Александръ Михайловичъ**, род. 1 Апрѣля 1866 года; тез. 25 Сентября. VII. Велик. Кн. **Алексій Михайловичъ**, род. 16 Декабря 1875 года; тез. 20 Мая.

Дочь двоюроднаго дѣда Государя Императора: умер. Вел. Кн. **Михаила Павловича** и умерш. Вел. Кнг. **Елены Павловны**, Вел. Княгиня **Екатерина Михайловна**, род. 16 Августа 1827 г.; тез. 24 Ноября, въ супруж. была, съ 4 Февр. 1851 года, съ Георгомъ, Герц. Мекленбургъ-Стрелицкимъ, умерш. 1876 г.

Дѣти покойной тетки Государя Императора Вел. Кнг. **Марии Николаевны**: Ихъ Император-

скія Высочества Князя и Княжны Романовскіе. Герцоги и Герцогини Лейхтенбергскіе: 1) **Евгеній Максимилиановичъ**, род. 27 Января 1847 года; тез. 13 Декабря. 2) **Георгій Максимилиановичъ**, род. 17 Февраля 1852 года, тез. 23 Апрѣля, въ супружествѣ съ 16 Августа 1889 года, съ Кнг. **Анастасіей Николаевной**, дочерью Кн. **Николая I-го** Черногогорскаго, род. 4 Января 1868 года. Сыновья: Кн. **Александръ Георгіевичъ**, род. 1881 г. 1 Ноября, (отъ брака съ Принцесою **Терезією Ольденбургской**) и Его Свѣтлость Кн. **Сергій Георгіевичъ**, род. 1890 г. 4 Июня. 3) **Марія Максимилиановна**, род. 4 Октября 1841 года; тез. 22 Июля, въ супруж. съ 30 Января 1863 года съ Вильгельмомъ, Принцемъ Ваденскимъ. 4) **Евгенія Максимилиановна**, род. 20 Марта 1845 года; тез. 24 Декабря, въ супружествѣ съ 7 Января 1868 г. съ Принцомъ **Александромъ Петровичемъ** Ольденбургскимъ.

Замѣчательныя событія въ Россіи.

- годы.
- 862 Начало Руси.
 - Славянская азбука.
 - 988 Принятіе Св. Владиміромъ православной христіанской вѣры.
 - 1028 Русская Правда—законы Ярослава.
 - 1058 Основаніе Кіево-Печерской Лавры.
 - 1147 Основаніе Москвы.
 - 1238 Начало Монгольскаго ига.
 - 1323 Перенесеніе митрополіи изъ Кіева въ Москву.
 - 1328 Начало Московскаго Государства.
 - 1354 Основаніе Троице-Сергіевой Лавры.
 - 1462 Начало единой державы въ Россіи.
 - 1480 Сверженіе Татарскаго ига.
 - 1497 Изданіе Судебника Іоанна III.
 - 1552 Завоеваніе Казани.
 - 1556 Завоеваніе Астраханскаго царства.
 - 1563 Начало книгопечатанія въ Москвѣ.
 - 1570 Разгромъ Новгорода.
 - 1582 Завоеваніе Сибири Ермакомъ.
 - 1589 Начало патриаршества въ Россіи.
 - 1590 Прикрѣпленіе крестьянъ.
 - 1596 Начало Уніи.
 - 1613 Избраніе на царство Михаила Феодоровича.
 - 1642 Уложеніе Алексѣя Михайловича.
 - 1655 Начало раскола.
 - 1672 Рожденіе Петра Великаго.
 - 1700 Отмѣна Патриаршества.
 - 1701 Первый публичный театръ въ Москвѣ.
 - 1703 Первая газета въ Россіи.
 - Основаніе С.-Петербурга.
 - 1711 Учрежденіе Правительствующаго Сената.
 - 1712 Первая ревизія въ Россіи.
 - 1721 Учрежденіе Святейшаго Синода.
 - 1725 Кончина Петра Великаго.
 - Открытіе Академіи наукъ.

Достопамятныя событія въ Вологодской губер. годы.

- 1147 Начало Вологды. Пришествіе пр. Герасима.
- 1216 Основаніе въ г. Устюгѣ Архангельскаго монастыря.
- 1219 Взятіе и разореніе камскими Болгарами г. Устюга.
- 1260 Основаніе Спасокаменнаго, на островѣ Кубенскаго озера, монастыря.
- 1265 Вологда принадлежитъ Новгороду.
- 1371 Пришествіе пр. Дмитрія на Вологду и основаніе Прилуцкаго монастыря.
- 1383 Начало Пермской епархіи въ Устьвымѣ.
- 1401 Нападеніе Новгородцевъ на окрестности Вологды.
- 1402 Основаніе Глушицкаго Покровскаго монастыря.
- 1437 Разореніе г. Устюга Рятчанами.
- 1448 Разореніе г. Вологды княземъ Шемякою.
- 1463 Посѣщеніе Вологды В. К. Іоанномъ III.
- 1492 Вологда причисляется къ Пермской епархіи.
- 1497 Основаніе Корнильева Комельскаго монастыря.
- 1503. Первый епископъ Св. Стефанъ Пермскій.
- 1554 Основаніе Спасо-Суморина Тотемскаго монастыря.
- 1563 Основаніе Введенскаго монастыря въ Сольвычегодскѣ Строгановыми.
- 1566 Царь Іоаннъ Грозный закладываетъ стѣны въ Вологдѣ.
- 1568 Въ трехлѣтнее пребываніе въ Вологдѣ Іоаннъ Грозный построилъ Софійскій Соборъ.
- 1590 Основаніе Горняго Успенскаго женскаго монастыря.
- 1655 Построеніе Спасо-Обыденной церкви въ г. Вологдѣ.
- 1682 Начало Устюжской епархіи.

- 1755 Первый Московскій университетъ.
 1762 Учрежденіе Государственнаго Банка.
 1768 Введеніе бумажныхъ денегъ.
 1785 Грамота дворянству.
 1794 Учрежденіе духовныхъ академій.
 1799 Учрежденіе медико-хирургическ. академіи.
 1802 Учрежденіе Министерствъ.
 1809 Завоеваніе Финляндіи.
 1810 Учрежденіе Государственнаго Совѣта.
 1812 Занятіе Москвы Французами.
 1830 Полное собраніе законовъ Николая I.
 — Первая холера въ Россіи.
 1831 Взятіе Варшавы.
 1836 1-я въ Россіи желѣзная дорога Царско-сельская.
 1850 Открытіе Николаевской дороги.
 1855 Восшествіе на престолъ Александра II.
 1859 Покореніе Кавказа.
 1861 Уничтоженіе крѣпостнаго права.
 1864 Новые судебные уставы Александра II.
 1870 Новое городовое положеніе.
 — Всесословная воинская повинность.
 1873 Покореніе Хивинскаго царства.
 1881 Мученическая кончина Александра II.
 — Восшествіе на престолъ Александра III.
 1884 Мирное присоединеніе Мерва.
 1888 Чудесное спасеніе Царской Семьи при крушеніи поѣзда на Курско-Харьковской желѣзной дорогѣ.

- 1708 Вологда, Тотьма, Устюгъ, Сольвычегодскъ и Устьсысольскъ входятъ въ составъ Архангельской губерніи.
 1718, 20 и 24 Императоръ Петръ В. посѣщаетъ Вологду.
 1730 Открытіе Вологодской духовной семинаріи.
 1738 — въ Устюгѣ — —
 1780 Образованіе Вологодскаго Намѣстничества. Г.г. Грязовца, Кадникова, Вельска, Никольска, Устьсысольска.
 1786 Уничтоженіе В.-Устюжской епархіи.
 1788 Въ Вологдѣ открытъ Городской Общественный Банкъ.
 1796 Вологда назначается губерскимъ городомъ.
 1804 Преобразованіе Вологодскаго народнаго училища въ гимназію.
 1824 Александръ I посѣщаетъ Вологду.
 1858 Александръ II посѣщаетъ Вологду.
 1860 Открытіе Троицкаго Стефановскаго Ульяновскаго монастыря въ Устьсысольскомъ уѣздѣ.
 1862 Открытіе Маринской женской гимназіи.
 — Первый пароходъ въ Вологдѣ.
 1865 Открытіе Вологодск. Отдѣл. Госуд. Банка.
 1870 Введеніе земствъ.
 1872 Открытіе Вологодской ж. дор. на Ярославль.
 — — учительской семинар. въ Тотьмѣ.
 1874 — въ Вологдѣ Окружнаго Суда.
 1876 — Реального училища.
 1888 — почлежнаго пріюта.
 — Учрежденіе Викаріатства въ г. Устюгѣ.
 — Открытіе Вологодскаго Епархіальнаго женскаго 3 класснаго училища.
 1891 Введеніе Земскихъ Начальниковъ.

ИСТОРИЧЕСКІЙ ОЧЕРКЪ ГОРОДА ВОЛОГДЫ. *)

Губернскій городъ Вологда лежитъ подъ 59⁰, 14' и 39⁰ 53', возвышаясь надъ уровнемъ моря на 115 метровъ.

Происхожденіе и значеніе названія города до сихъ поръ точно не опредѣлено. Одни слово „Вологда“ производятъ отъ слова „волокъ“, большой лѣсъ, среди котораго была основана Вологда, другіе отъ названія древнихъ обитателей береговъ рѣкъ Вологды и Лежи, одного изъ близкихъ къ р. Вологдѣ притоковъ р. Сухоны „Велижань“, иные отъ Волокъ-ва—лѣсная рѣка.

Страна, занимаемая нынѣшней Вологдой съ окрестностями на широкое пространство, была обложена данью Новгородскими ушкуйниками, въ древности называлась Заволочьемъ, а обитатели ея—финны—Чудью Заволоцкой.

Когда и кѣмъ основанъ г. Вологда—неизвѣстно. Первое извѣстіе о немъ относится къ 1147 г., въ которомъ св. Герасимъ, прибывъ изъ Кіева

въ Вологду, нашелъ тогда на берегу р. Вологды торговое селеніе съ церковію Воскресенія. Мѣсто это находится на возвышенномъ берегу рѣки, съ протекавшими по нему ручьями, на берегу одного изъ нихъ Кайсарова св. Герасимъ и основалъ свой монастырь.

Развитіе Вологды совершалось подъ вліяніемъ различныхъ условій—и благоприятныхъ и—не благоприятныхъ.

Занимая выгодное для торговли мѣстоположеніе на берегу судоходной рѣки въ мѣстности, богатой разными продуктами, Вологда, богатѣла и увеличивалась и тѣмъ привлекала къ себѣ какъ первоначальныхъ завоевателей своихъ—новгородцевъ, такъ и усиливавшихся все болѣе и болѣе Московскихъ князей и вскорѣ сдѣлалась яблокомъ раздора между ними; тогда ей пришлось

*) Займствованъ (съ согласія автора) изъ Диссертациі на степень доктора Медицины Василя Ивановича Орнатскаго, бывшаго врача Вологодскаго мѣстнаго военнаго лазарета.

вынести на плечахъ своихъ много политическихъ невзгодъ.

Такъ въ 1273 г. князь Святославъ Александровичъ Тверской съ татарами напалъ на новгородскія волости, въ томъ числѣ и на Вологду, разворилъ ее и многихъ изъ жителей увелъ въ плѣнъ. Во время притязанія великихъ князей московскихъ на новгородскія владѣнія, въ томъ числѣ и на Заволочье, въ княженіе Донскаго поступавшія къ нему жалобы, между прочимъ отъ Вологды, на грабежи, производимыя новгородцами, заставили его рѣшиться покорить Новгородъ. Онъ двинулъ войска, но по ходатайству новгородскаго архіепископа Алексѣя ограничился данью въ 8000 р. изъ которыхъ 5000 отнесены были на Заволочье (и конечно—на Вологду), бывшее причиной похода великаго князя на новгородцевъ. Въ 1397 году, когда новгородцы отказались платить дань за Заволочье, преемникъ Донскаго в. кн. Василий Дмитриевичъ двинулъ войска къ Вологдѣ и, по тайному условію съ новгородскими намѣстниками въ Заволочѣ, взялъ ее безъ боя, оставивъ за Москвой. При Василии Темномъ Вологда считалась отчиною великихъ князей и самъ Темный въ 1447 г. жилъ въ пей нѣсколько времени, послѣ низверженія его Шемякой, который въ 1448 г. напалъ на Вологду и разграбилъ ее. Въ княженіе Темнаго вообще здѣсь было страшное междоусобіе: Косой, Шемяка и самъ в. кн. попеременно грабили и зорили вологодскій край, переходившіи нѣсколько разъ изъ рукъ въ руки. Только преемникъ Темнаго—Іоаннъ III, уничтоживъ вѣчевое право новгородцевъ, окончательно укрѣпилъ Заволочье за Москвой, сдѣлавъ Вологду мѣстомъ заточенія многихъ знатныхъ лицъ.

Политическія смуты на время миновали—порядокъ измѣнился къ лучшему для болѣе успѣшнаго развитія промышленности и торговли. Послѣ новгородскаго владычества Вологда перестала быть театромъ войнъ и смуть, но тѣмъ не менѣе неоднократно подвергалась нападенію враговъ, надолго оставлявшихъ слѣды разоренія. Такъ въ 1539 г. казанскіе татары, а во время междоусобствія въ Сентябрѣ 1613 г. поляки и литовцы между прочимъ разорили Вологду съ окрестностями, разрушивъ много церквей и убивая жителей, до основанія выжгли городъ и посады. Въ Декабрѣ того же года Вологда съ окрестностями подверглась нападенію и была разорена татарами и русскими бѣглецами. Съ водвореніемъ дома Романовыхъ длинный періодъ тяжелыхъ для края политическихъ смуть прекратился навсегда.

Къ числу неблагоприятныхъ условій, препятствовавшихъ правильному росту города необ-

ходимо отнести и другой рядъ бѣдствій, перѣдко постигавшихъ вологжанъ—это: пожары, голодъ и болѣзни.

Пожары были въ Вологдѣ перѣдко, какъ вслѣдствіе набѣговъ непріятелей, такъ и отъ неосторожности, и при скученной деревянной постройкѣ перѣдко причинили населенію большіе убытки.

Неурожаи, о которыхъ сохранились извѣстія, болѣе всего тяжелы были для населенія въ 1661,—2,—71,—2 г.г. Особенно въ послѣдніе два года въ Вологдѣ и ея окрестностяхъ голодъ былъ такъ силенъ, что многихъ доводило до самоубійства. Матери убивали своихъ дѣтей, бросали ихъ въ воду и вѣшали, а сами умирали съ голоду.

При невыгодномъ для здоровья расположеніи разросшагося города, какъ увидимъ ниже на болотистой почвѣ, частыхъ набѣгахъ непріятелей, голодѣ и пожарахъ, приводившихъ жителей въ большую бѣдность съ одной стороны, и непониманія ими условій здоровой жизни съ другой, Вологда не рѣдко подвергалась опустошительнымъ эпидеміямъ, или какъ ихъ называли въ старину „новѣтріямъ.“ Незная причину ихъ, жители приписывали эти невзгоды обыкновенно „волѣ“ или „гнѣву Божию“ и для прекращенія ихъ прибѣгали къ одной только молитвѣ, оставляя вовсе въ сторонѣ обильный источникъ дѣйствительныхъ причинъ ихъ возникновенія. Вслѣдствіе этого при дальнѣйшемъ ростѣ города и увеличенной скученности населенія санитарныя условія его исподовольно становились хуже и хуже, располагая городъ къ повторнымъ эпидеміямъ.

О повѣтріяхъ отдаленнаго прошлаго исторія города сохранила очень мало свѣдѣній. Извѣстно, что во время одного изъ пребываній въ Вологдѣ царя Грознаго, было довольно сильное моровое повѣтріе (чума), унесшее немало жертвъ въ это время и въ другихъ русскихъ городахъ. Самое сильное повѣтріе моровое было въ царствованіе Алексѣя Михайловича, послѣ извѣстныхъ политическихъ невзгодъ, изнурившихъ и обѣднившихъ русскую землю—въ 1655 г. Въ этотъ разъ умерло болѣе половины жителей.

Изъ эпидемій 19 вѣка особенно выдавались холерныя. Въ 1830 и—31 г.г. холера въ Вологдѣ возникла вслѣдствіе заноса по московской дорогѣ, распространившись осенью (съ 25 Октября) по окраинамъ города. Въ Декабрѣ 1830 и Январѣ 31 г. она стихла, а въ Февралѣ усилилась вновь, прекратившись только къ концу Августа. Смертныхъ случаевъ было 243. Болѣе сильно свирѣпствовала холера въ 1848 году, начавшись съ 22 Мая сдѣлавъ 405 смертныхъ случаевъ. Занесена была въ Вологду изъ Че-

реповскаго уѣзда Новгородской губ. Въ 1853 г. холера была менѣе интенсивна, начавшись 5 Юля и прекратившись въ Октябрѣ. Смертныхъ случаевъ было 155. Въ Вологодскій уѣздъ она тогда занесена съ трехъ сторонъ: съ юга изъ Ярославской губерніи, съ запада изъ Новгородской и съ сѣвера изъ Кадниковскаго уѣзда, Вологодской губ.. Въ 1866 г. холера продолжалась съ 22 Юня до половины Сентября. Смертныхъ случаевъ было 352, занесена была изъ Ярославской губерніи. Наконецъ въ 1871 году она началась съ Юля и прекратилась къ концу Сентября сдѣлавъ 183 смертныхъ случая. Занесена была въ Вологду съ Петербургской дороги, со стороны Череповскаго уѣзда.

Подъ вліяніемъ вышеупомянутыхъ невзгодъ, къ которымъ надо присоединить еще увеличеніе налоговъ повсемѣстно въ Россіи въ царствованіе Михаила Ѳеодоровича, для поправленія плохихъ финансовъ послѣ смутнаго времени, правильное развитіе промысловъ и торговли было немыслимо. Всѣ эти условія, при совмѣстномъ вліяніи, приводили населеніе Вологды въ крайнюю бѣдность, такъ что многіе въ старину уходили въ лѣса, становясь разбойниками.

Тѣмъ неменѣе въ свободные отъ общественныхъ несчастій промежутки городъ могъ сравнительно быстро поправляться, чему благоприятствовало выгодное въ торговомъ отношеніи положеніе его.

Какъ сказано выше, Вологда имѣла торговый характеръ.—Благодаря богатству мѣстныхъ продуктовъ и выгодамъ географическаго положенія ея, торговое значеніе города все болѣе и болѣе возвышалось. Такъ—во времена владычества новгородцевъ въ Заволочѣѣ, Вологда была извѣстна торговлей пушными товарами. Еще большаго торговаго значенія Вологда достигла позднѣе, съ проведеніемъ чрезъ него торговаго пути въ Сибирь, служа складочнымъ мѣстомъ товаровъ, шедшихъ оттуда внутрь Россіи. Съ присоединеніемъ Новгорода Іоанномъ III къ великому княжеству Московскому. Вологда нѣкоторое время вела независимую торговлю съ Москвою и внутренними городами Россіи, ставъ такимъ образомъ въ центрѣ торговыхъ городовъ сѣвернаго края. Наибольшаго же торговаго значенія она достигла въ царствованіе Грознаго, съ открытіемъ въ 1553 г. англичанами воднаго пути въ Россію чрезъ Бѣлое море. Всѣ товары, привезенные къ устью с. Двины, шли въ Москву и другіе внутренніе города чрезъ Вологду; а мѣстные жители, не только Вологды, но и другихъ попутныхъ городовъ сѣверодвинской системы вошли въ торговыя сношенія съ иностранцами, сбывая имъ мѣстныя произведенія: лѣсъ, сало, мѣха, хлѣбъ и льняные

продукты. Это значительно обогатило Вологду. Но затѣмъ торговое значеніе Вологды начинаетъ постепенно падать. Первый ударъ въ этомъ отношеніи былъ нанесенъ открытіемъ новаго торговаго пути въ Сибирь, съ паденіемъ казанскаго царства по Волгѣ и Камѣ. Преступный путь чрезъ Вологду началъ мало по малу терять значеніе, а города, стоявшіе на пути, (Вологда, Тотьма, Устюгъ, Сольвычегодекъ)—приходить въ бѣдность. Второй, болѣе сильный ударъ торговому значенію былъ нанесенъ открытіемъ портовъ въ Петербургѣ и Ригѣ—болѣе удобныхъ для вѣдшихъ торговыхъ сношеній. Вслѣдствіе этого Вологда въ началѣ 18-го столѣтія перестала быть складочнымъ мѣстомъ товаровъ, отправляемыхъ изъ Россіи чрезъ Бѣлое море за границу и ограничилась сбытомъ туда только мѣстныхъ продуктовъ; съ открытіемъ же канала герцога А. Виртембергскаго нѣкоторые продукты—масло, яйца, свѣчи и т. п. стала отправлять въ Петербургъ.

Говоря о торговомъ значеніи г. Вологды въ прежнее время, въ виду того вліянія, которое оказываетъ торговля, какъ и всякая другая промышленность, на бытъ и вѣднюю обстановку жителей необходимо упомянуть, что главная торговля, на правахъ монополіи, была сосредоточена въ рукахъ монастырскаго духовенства, агентовъ правительства иностранцевъ (*) и торговыхъ гостей, торговавшихъ безпошлинно. Мелкіе же промышленники получали мало выгодъ, находясь въ полной зависимости отъ вышеупомянутыхъ монополистовъ. Вслѣдствіе этого они, конечно, немогли значительно способствовать развитію мѣстной производительности. Большинство изъ нихъ вело мелкій торгъ огородными продуктами, неся, какъ вообще весь торговый людъ того времени, всѣ общественныя тяжести, какъ денежныя, такъ и натуральныя, на своихъ плечахъ.

При такихъ условіяхъ Вологда не могла развиваться правильно до тѣхъ поръ, покуда населеніе не было поставлено въ болѣе нормальныя условія. Только со введеніемъ цѣлаго ряда внутреннихъ преобразованій, выпавшихъ на долю Петра I-го и его преемниковъ и состоявшихъ въ замѣнѣ поземельной подати подушной, уничтоженіемъ монополіи въ торговлѣ, распре-

(*) Они селились обыкновенно на лѣвомъ берегу нижней части городскаго теченія р. Вологды—на нынѣшней фряновской набережной—и главнымъ образомъ на противоположной сторонѣ рѣки, покрытой въ то время березовыми рощами. Здѣсь имъ отводились участки для постройки домовъ. Существующая въ этомъ мѣстѣ и въ настоящее время улица Новинковская, затѣмъ названіе мѣстности „Рощенье“ и нѣсколько торговыхъ домовъ съ старинными постройками напоминаютъ отчасти эту стародавнюю быль.

дѣленіемъ городскихъ повинностей на всѣхъ жителей (кроме духовенства) и т. и. дана была городу возможность принять болѣе лучший обликъ.

Несмотря на массу упомянутыхъ выше неблагоприятныхъ условий, въ теченіи нѣсколькихъ вѣковъ тормозившихъ правильный ростъ города, онъ вѣстакі увеличивался, представляя иногда картины опустошенія врагами и болѣзнями.

Въ началѣ XVII вѣка, спустя 15 лѣтъ послѣ литовскаго раззоренія, Вологда занимала значительную площадь, распространившись отъ мѣста древняго своего положенія на югъ и юго-востокъ и позднѣе—на востокъ и сѣверо-востокъ. Дѣлилась она тогда, какъ и другіе старинные города, на собственно городъ (кремль) и прилегавшіе къ нему посады.

Собственно городъ лежалъ на правомъ берегу р. Вологды въ нынѣшнемъ II участкѣ, представляя видъ неправильнаго четырехугольника и ограничиваясь: съ сѣвера р. Вологдой, съ востока р. Золотухой, а съ прочихъ сторонъ—стѣнами. Окружность его равнялась $1457\frac{1}{4}$ с. Въ немъ было 6 улицъ съ переулками, недостаточно обстроенными послѣ нашествія Литвы. Жилыхъ дворовъ 423, пустыхъ 142, принадлежавшихъ отчасти помѣщикамъ, временно-пріѣзжавшимъ въ городъ, отчасти посадскимъ и торговымъ людямъ, постоянно жившимъ въ посадахъ или уѣзжавшимъ по дѣламъ въ другіе города. Кроме того было 48 не вполне застроенныхъ и 9 вовсе пустыхъ мѣстъ.

Посадовъ было три: Верхній—выше города—на мѣстѣ древней Вологды, Нижній—ниже города—на мѣстѣ нынѣшняго I участка, оба на правомъ берегу р. Вологды, и третій—Зарѣчный, на лѣвомъ берегу ея, въ то время еще мало обстроенный. На посадахъ было 23 улицы и 15 проулковъ. Дворовъ на нихъ было 591, въ томъ числѣ пустыхъ 13, три двора: казенный, торговый и пѣмецкій и 42 кельи, или маленькія избушки. Незастроенныхъ мѣстъ было 92, а вовсе пустыхъ 238. Значительное количество послѣднихъ обуславливалось недавнимъ раззореніемъ. Всего въ городѣ было кроме келій 1014 жилыхъ домовъ и въ нихъ 1133 человекъ домохозяевъ и дворниковъ. Полагая составъ семьи равнымъ въ среднемъ четыремъ членамъ, населеніе тогдашней Вологды будетъ немногимъ болѣе 4000, количество, въ виду торговаго значенія Вологды въ то время, очень незначительное. И въ этомъ конечно, надо видѣть гибельные слѣды предшествовавшихъ бѣдствій.

Жители того времени были религіозны, что доказываетъ 60 церквей, существовавшихъ тогда. Кроме того въ то время было еще 21 пус-

топорожное церковное мѣсто, что доказываетъ, что число церквей передъ этимъ было еще больше, часть ихъ сторѣла въ пожарѣ 1612 г., а другія пришли въ ветхость и не могли быть поддержаны уменьшившимися въ числѣ и обдѣланными прихожанами. Въ этомъ видно новое свидѣтельство гибельнаго вліянія пережитыхъ Вологдою невгодъ на проявленіе жизни ея обывателей. Всѣ постройки кроме собора и городскихъ стѣнъ, единственныхъ каменныхъ зданій, обязанныхъ своимъ существованіемъ Прозному, хотѣвшему основать въ Вологдѣ свою столицу, были деревянные.

Промышленныя занятія жителей состояли: въ изготовленіи сѣстныхъ припасовъ, обработкѣ сырыхъ продуктовъ и обыкновенныхъ ремеслахъ, изъ которыхъ выдавалось кузнечное: на посадахъ было 45 кузницъ. Отхожими промыслами занимались главнымъ образомъ ямщики и лоцманы, справлявшіе грузы къ Архангельску. Главное торговое дѣло, какъ уже выше сказано, было въ рукахъ немногихъ избранныхъ—монополистовъ. Нищихъ было много 119 человекъ. На Золотухѣ были торговыя бани. Врачебное дѣло было въ рукахъ повивальныхъ бабъ и рудометовъ, т. е. пускателей крови.

Въ началѣ XVIII вѣка Вологда представляла немного лучшей видъ. Тогда жилыхъ дворовъ было уже значительно больше—1713, но болѣе и пустыхъ—419. Очевидно послѣ литовскаго раззоренія Вологда расширилась, но бывшая въ 1655 году моровая язва, истребившая болѣе половины жителей, снова прервала дальнѣйшее развитіе города.

Водвореніе внутренняго порядка въ государствѣ несомнѣнно отразилось и на состояніи Вологды. Съ прекращеніемъ набѣговъ непріятелей, собственно городъ, какъ мѣсто убѣжища отъ нихъ сталъ менѣе населеннымъ: число жилыхъ домовъ въ немъ значительно уменьшилось, да и тѣ, очевидно, были населены бобылями, представляя тѣсныя и грязныя избушки, центръ городской дѣятельности былъ перенесенъ въ болѣе молодую часть города—Нижній посады, представлявшій въ то время самую богатую, обширную и населенную часть города. Онъ былъ населенъ иностранцами, торговыми гостями, посадскими людьми и разными ремесленниками. Самая древняя часть города—Верхній посады, съ массой разбѣянныхъ по нему огородовъ, сѣнокосныхъ и пахотныхъ мѣстъ, походила скорѣе на большое село; $\frac{2}{3}$ жителей имѣли курныя избы. Жилыя строенія иностранцевъ были чище и просторнѣе.

Жителей было приблизительно около 10278—болѣе чѣмъ вдвое противъ числа жителей въ началѣ XVII в., по 6 человекъ на домъ.

Торговля имѣла описанный ранѣе характеръ. Къ лучшему для мѣстныхъ обывателей она измѣнилась только со введеніемъ вышеупомянутыхъ реформъ и уничтоженіемъ монополіи. Промыслы въ то время жители развивали уже усердно. Приблизительное понятіе о характерѣ ихъ даетъ прилагаемый при семь списокъ промышленныхъ заведеній, существовавшихъ въ Вологдѣ въ 1711 году. Заводовъ было: солодовенныхъ 35, кожевенныхъ 33, кирпичныхъ 8, маслобоенъ 6, прядильныхъ 19, салотопенныхъ 7, мыловаренныхъ 4, кузницъ 41, харчевенъ 5, квасоваренъ 7.

Вологда славилась въ то время между прочимъ салными свѣчами. Самый обширный торговый рядъ былъ свѣчной—109 лавокъ. Съ ростовской ярмарки свѣчи развозились по всѣмъ большимъ городамъ внутренней Россіи. Во времена Петра I-го цѣлыя слободы занимались приращеніемъ канатовъ, а въ Козленской слободѣ (близъ нижняго посада) была даже канатная фабрика. 150 вологодскихъ прядильщиковъ указомъ Петра I были выписаны на Петербургскій канатный дворъ.

Въ концѣ XVIII в. улицъ и переулковъ было 93, церквей каменныхъ 52, деревянныхъ 5. Торговые ряды были деревянные. Палатъ каменныхъ 15, домовъ каменныхъ 6, деревянныхъ 1447. Жителей мужскаго пола 3500, въ томъ числѣ купцовъ и цѣховыхъ 2354. Если число женщинъ считать равнымъ числу мужчинъ и сюда прибавить 500 учениковъ Семинаріи, то все населеніе Вологды въ концѣ XVIII в. будетъ равно 7500, или на одинъ домъ, исключая семинаристовъ, придется около 5 человѣкъ.

Значительное уменьшеніе количества домовъ и населенія сравнительно съ началомъ XVIII в. обуславливалось конечно упадкомъ торговаго значенія Вологды съ открытіемъ Петербургскаго порта. Значительная убыль населенія должна быть объяснена въ виду этого выселеніемъ торговаго люда.

Мѣстная промышленность, судя по числу ремесленниковъ и торговцевъ (2354 изъ 3500) съ одной стороны и обилію и разнообразію промышленныхъ заведеній съ другой, была въ то время въ цвѣтущемъ состояніи. Фабрикъ и заводовъ было: шелковыхъ 1, гарусныхъ 1, набоечныхъ 2, сургучныхъ 3, кашительныхъ 1, скипидарныхъ 2, красочныхъ 3, юфтяныхъ 21, солодовенныхъ 9, прядильныхъ 10, кирпичныхъ 2, свѣчносалныхъ 13, кузницъ 100. Послѣднія составляли двѣ слободы: «большіе кузнецы» въ Глинковскомъ приходѣ и «ѣхаловы кузнецы» во Владимірекомъ. Жалкимъ памятникомъ цвѣтущей дѣятельности въ этихъ мѣстахъ сто лѣтъ тому назадъ служатъ лишь 3—4 кузни-

цы, существующія тутъ въ настоящее время.

Бывшія уже въ то время въ городѣ 5 богадѣлей служаютъ новымъ доказательствомъ матеріальнаго благосостоянія вологжанъ съ одной стороны и религіозно-правдивнаго строя ихъ съ другой.

Въ теченіи первой половины и начала второй настоящаго столѣтія виѣнный видъ Вологды улучшился значительно. Такъ къ пріѣзду въ Вологду Императора Александра I, въ 1824 г. набережная зарѣчной части, выше нынѣшняго краснаго моста состояла почти вся изъ каменныхъ домовъ. Деревянные дома стали строить просторнѣе, двухъ-этажные, съ косячатыми окнами. Къ этому же времени относится устройство существующихъ до сихъ поръ прекраснаго бульвара и Александровскаго сада на мѣстѣ низкой и грязной площади. Глядя на нихъ невольно проникнешься уваженіемъ къ памяти людей, при тогдашнихъ скудныхъ понятіяхъ объ условіяхъ здоровой жизни, дѣлавшихъ такіе шаги въ дѣлѣ общественнаго благоустройства, которые должны бы служить постояннымъ, достойнымъ подражанію примѣромъ для современныхъ намъ мѣстныхъ дѣятелей по виѣнному благоустройству города.

Въ 1838 г. въ Вологдѣ было 73 улицы съ переулками, изъ нихъ 13 мощены камнемъ и деревомъ. Площадей 8,4 мощены камнемъ. Садовъ общественныхъ два. Домовъ каменныхъ 63, деревянныхъ 1320, по 13 жителей въ каждомъ. Число домовъ меньше чѣмъ въ концѣ XVIII в., а жителей въ каждомъ изъ нихъ больше, чѣмъ тогда, что объясняется обстоятельствомъ, о которомъ было только что сказано, т. е. что дома въ то время строили просторныя и двухъэтажныя.

Мѣстная промышленная производительность, которую мы нашли въ концѣ прошлаго столѣтія въ цвѣтущемъ состояніи, въ обозрѣваемой періодъ начала постепенно угасать. Вотъ какъ характеризуетъ состояніе ея въ то время мѣстный обыватель 30-хъ годовъ: «были у насъ и фабрики разныя и заводы,—и шелковые и гарусные, и суконныя и бумажныя; а теперь въ другихъ городахъ научились дѣлать лучше нашего и вотъ остаются у насъ только свѣчные заводы.» Постепенный упадокъ за это время былъ рѣзко замѣченъ и въ торговлѣ съ Архангельскомъ.

Свѣдѣнія относительно этнографическаго состава населенія Вологды за время 700-лѣтняго ея существованія крайне скудны. Съ первыхъ временъ существованія оно было православное и очевидно великорусскаго племени. Иностраннѣй элементъ началъ встрѣчаться въ Вологдѣ только съ открытіемъ торговаго пути чрезъ

Бѣлое море. По переписи 1627 г. въ Вологдѣ было 11 дворовъ нѣмецкихъ торговыхъ людей. Тогда же были въ числѣ обывателей черкасы (малороссы) и татары—тѣхъ и другихъ 18 человѣкъ. Они были или плѣнники или потомки ихъ. Впрочемъ плѣнные татары были въ Вологдѣ и раньше, въ царствованіе Грознаго. Съ ихъ пребываніемъ въ это время связано происхожденіе рѣкъ Золотухи, Копани и Содемы, выкопанныхъ ихъ руками.

По своему ничтожному количеству и въ виду религіозныхъ воззрѣній, которыя встарину такъ удаляли коренное русское населеніе отъ иновѣрныхъ и иноземныхъ элементовъ, трудно допустить мысль, чтобы въ этомъ случаѣ было какое либо вліяніе со стороны упомянутыхъ инородцевъ на свойства типовъ обывателей.

Почва г. Вологды.

Г. Вологда расположенъ въ болотистой низинѣ по обѣимъ сторонамъ р. Вологды. Поверхность городской площади представляется ровной съ незначительнымъ уклономъ по мѣстамъ къ не богатымъ по числу и размѣрамъ естественнымъ водовмѣстителямъ: рѣкѣ и ручьямъ. По мѣстамъ, въ самомъ центрѣ города, встрѣчаются замѣтно выраженные низины, служація мѣстомъ для стока уличныхъ и почвенныхъ водъ, и отличающіяся даже въ жаркіе мѣсяцы, свободные отъ обильныхъ атмосферныхъ осадковъ, высокимъ стояніемъ уровня послѣднихъ. Въ этомъ отношеніи особенно бросаются въ глаза: мѣстность по малой Духовской улицѣ, въ 1 части города, довольно значительное пространство во 2 части въ приходѣхъ: Казанскомъ, Благовѣщенскомъ, Пятницкомъ, Спасо-болотскомъ и Владимірскомъ и въ 3 части между церковію св. Георгія и Краснымъ мостомъ на р. Вологдѣ съ одной стороны и р. Вологдой и Калашной ул., съ другой—на «Наволокахъ», что само собою уже опредѣляетъ происхожденіе верхнихъ слоевъ почвы этой мѣстности. Въ санитарномъ отношеніи подобныя котловины должны считаться чрезвычайно неблагопріятными, такъ какъ служа мѣстомъ для стока воды съ сосѣднихъ мѣстностей и при отсутствіи хорошаго дренажа, слѣдовательно источникомъ сырости, они въ тоже время служатъ и мѣстомъ скопленія различныхъ вредныхъ продуктовъ разложенія органическихъ веществъ, приносимыхъ ею.

Поверхностный слой почвы состоитъ изъ сѣрой глины, трудно пропускающей воду, вслѣдствіе чего послѣ дождей бываетъ масса грязи и долго остаются большія лужи, а канавы наполнены подолгу гниющей водой. Наоборотъ, въ жаркое время, при продолжительномъ без-

дождя, поверхностный слой высыхаетъ настолько, что даетъ мѣстами болѣе или менѣе значительныя трещины.

Доказательствомъ сильной степени загрязненія почвы г. Вологды можетъ служить то нерѣдкое явленіе, что колодцы, оставленные закрытыми на нѣсколько дней, по открытіи ихъ поражаютъ зловоніемъ, распространяющимся изъ глубины ихъ. Это слѣдуетъ приписать несомнѣнно обилію газообразныхъ продуктовъ, вслѣдствіе разложенія сильно загрязненной почвенной воды въ колодцахъ. Выводъ наблюденій за почвой Вологды такой: 1) почва города, до самой почти поверхности ея, пропитана водой; 2) колебанія почвенной воды очень незначительны и 3) условія удаленія ея путемъ естественнаго дренажа крайне ничтожны. А такъ какъ сырость почвы составляетъ одну изъ главныхъ причинъ чахотки, то отъ почвы г. Вологды, безусловно сырой, и умираетъ много взрослого населенія—въ цвѣтѣ лѣтъ.

Климатическія условія города Вологды.

Продолжительность зимы въ Вологдѣ должна быть опредѣлена не тремя мѣсяцами, какъ принято въ общезнѣтніи; она обнимаетъ гораздо большій промежутокъ времени. Если принять за продолжительность ея время покрытія льдомъ р. Вологды, то зима должна считаться съ 1-го ноября по 12 апрѣля, т. е. 5 мѣсяцевъ—съ ноября по мартъ—включительно, въ которые средняя мѣсячная температура стоитъ ниже 0°.

Начало ея сопутствуется рѣдко оттепелями, бывающими чаще всего около 20 ноября, послѣ чего санный путь устанавливается уже вполне. Оттепели въ срединѣ зимы бываютъ рѣдко и вообще зима въ Вологдѣ можетъ быть названа довольно суровой. Особенно сильныя морозы бываютъ въ первыхъ числахъ декабря (никольскіе), въ концѣ его (рождественскіе), въ началѣ января (крещенскіе) и въ февралѣ (срѣтенскіе). Сильныя морозы продолжаются рѣдко долѣе педѣли; ихъ смѣняетъ обыкновенно пасмурная погода съ умѣреннымъ холодомъ. Переходъ отъ умѣреннаго холода къ болѣе сильному совершается постепенно; болѣе быстрый—отъ умѣреннаго холода къ теплу и на оборотъ начинается обыкновенно не ранѣе половины февраля, по мѣрѣ приближенія весны.

Во время сильныхъ морозовъ чаще бываетъ безвѣтріе или легкій сѣверо-востокъ, называемый старожилами—«Бѣлозеромъ» чѣмъ прямо указывается на его направленіе со стороны сѣверо-восточныхъ озеръ вообще и Бѣлаго въ частности... Снѣжный покровъ достигаетъ обыкновенно значительной толщины отъ $\frac{1}{2}$ до 1 аршина и болѣе.

Продолжительность весны, полагая въ основу дѣленія времени года время замерзанія и вскрытія р. Вологды, должна быть опредѣлена не болѣе какъ въ два мѣсяца, считая предѣломъ ея прекращеніе весеннихъ холодовъ, что бываетъ иногда въ началѣ іюня. По счисленію обывателей, считающихъ начало весны съ половины марта—времени паденія зимняго пути, продолжительность ея будетъ нѣсколько болѣе—около трехъ мѣсяцевъ.

Весна въ Вологдѣ характеризуется большимъ непостоянствомъ температуры, дающей въ маѣ наибольшія весной колебанія отъ общей средней... Разность утреннихъ и вечернихъ температуръ весной выражена рѣзче всѣхъ временъ года. Мартъ извѣстенъ своими утренниками. Признаки весны бываютъ замѣтны лишь среди дня, когда температура поднимается до 0°, а во второй половинѣ марта—и значительно выше, сопровождааясь болѣе или менѣе сильнымъ таяніемъ снѣга, образуя лужи. Къ вечеру картина быстро мѣняется: начинается морозить, лужи замерзаютъ и температура опускается нерѣдко до 10—15° Р. Въ срединѣ апрѣля начинается показываться растительность.

Первые дни мая отличаются обыкновенно хорошей погодой, древесная растительность къ 10 мая уже одѣвается листьями. Вторая половина апрѣля и начало мая составляютъ лучшую часть вологодской весны. Остальные двѣ трети мая нерѣдко отличаются чрезвычайно рѣзкимъ переходомъ отъ тепла къ холоду и вообще суровостію. Въ 1811-мъ году выпалъ снѣгъ 27 іюня.

Вологда находится подъ вліяніемъ очень частаго СЗ, въ ряду другихъ вѣтровъ, но частотѣ занимающаго второе мѣсто. Причина этого въ томъ, что на сѣверо-западѣ отъ нея лежитъ масса болотъ и озеръ, Ладожское, Онежское, Бѣлое, Кубенское и проч. При таяніи массы льда на этихъ водныхъ вмѣстилищахъ распредѣленіе теплоты воздуха естественно должно подвергаться особымъ колебаніямъ. Окружающій воздухъ въ предѣлахъ ихъ въ это время, когда поглощается, огромное количество тепла, долженъ быть гораздо холоднѣе, чѣмъ въ мѣстахъ отдаленныхъ отсюда и значительно болѣе нагрѣтыхъ лучами весенняго солнца. Кругомъ—моря, болота и льды съ такимъ же воздухомъ. Вслѣдствіе этого образуется теченіе холоднаго воздуха къ востоку и ЮВ, въ страны болѣе сухія и теплыя. Это воздушное теченіе и проявляется сѣверо-западнымъ холоднымъ вѣтромъ, такъ сурово измѣняющимъ добрую половину вологодской весны.

Погода въ теченіи мая находится въ постоянной зависимости отъ времени таянія льда

на упомянутыхъ озерахъ: если весна ранняя и ледъ идетъ рано, май и іюнь бываютъ теплы... По количеству вѣтренныхъ дней весна лучшее время въ году... Число ясныхъ дней весной болѣе, чѣмъ въ остальные времена года...

Продолжительность лѣта не превышаетъ двухъ съ небольшимъ мѣсяцевъ, считая начало его съ Іюня—времени прекращенія утреннихъ весеннихъ холодовъ, а конецъ—современи появленія осеннихъ—обыкновенно въ началѣ августа. Лѣто въ Вологдѣ отличается умѣренностію температуры, не часто достигающей 30—35° Р. Отличаясь, по сравненію съ другими временами года большимъ постоянствомъ ея, оно тѣмъ менѣе поражаетъ суровостію, въ видѣ продолжительныхъ холодовъ дождливыхъ промежутковъ, зависящихъ отъ преобладанія с.-в. вѣтровъ. Жары стоятъ непрерывно рѣдко болѣе недѣли. Грозы въ іюнѣ бываютъ чаще, чѣмъ въ іюлѣ.

По обилію вѣтренныхъ дней лѣто занимаетъ второе мѣсто въ ряду прочихъ временъ года. З. вѣтровъ менѣе чѣмъ восточныхъ, благодаря сему и пасмурныхъ дней наименьшее число приходится на лѣто.

Осенью можно назвать время съ половины августа—времени появленія утреннихъ холодовъ—по начало поября, когда замерзаетъ рѣка, или самое позднее, до половины ноября, когда устанавливается санный путь. Въ томъ и другомъ случаѣ она продолжается около трехъ мѣсяцевъ, занимая въ этомъ отношеніи послѣ зимы первое мѣсто. Съ наступленіемъ ея листья желтѣютъ и въ первой половинѣ сентября опадаютъ.

Осень въ Вологдѣ отличается умѣренностію: рѣзкихъ переувъ въ это время года не бываетъ. Средняя температура ея теплѣе весны и переходъ отъ тепла къ холоду совершается при менѣе рѣзкихъ колебаніяхъ, чѣмъ переходъ отъ холода къ теплу весной. Сентябрь бываетъ ясеиъ и холоденъ: въ полдень температура почти не поднимается выше 18—20° Р., вечеромъ же и утромъ въ первой половинѣ мѣсяца часто падаетъ ниже 0°, а въ концѣ его даже до 5° Р. Октябрь отличается пасмурной и дождливой погодой. По обилію грязи, вслѣдствіе значительнаго количества атмосферныхъ осадковъ въ видѣ дождя и снѣга, это одинъ изъ самыхъ неприятныхъ въ году мѣсяцевъ. Санный путь устанавливается иногда въ концѣ октября, но это бываетъ рѣдко.

По количеству вѣтренныхъ дней осень занимаетъ первое мѣсто. Сумма западныхъ вѣтровъ (55, 20) не много менѣе зимы, восточныхъ (25, 26) болѣе и менѣе чѣмъ лѣтомъ. Наименьшее число ясныхъ дней приходится на осень. Небо до $\frac{4}{5}$ покрыто облаками.

Вологда лежитъ въ разстояніи 100-150 верстѣ

къ сѣверу отъ линіи водораздѣла рѣкъ сѣверодвинской и волжской системъ, признаваемой нѣкоторыми за границу между сѣверной и средней Россіей, что подтверждается существованіемъ въ предѣлахъ ея въ дикомъ состояніи дуба, клена, ясеня, орѣшника и др. древесныхъ породъ, принадлежащихъ къ флорѣ средней полосы Россіи. Но своей средней годовой температурѣ Вологда находится на той изотермической линіи, которая, начинаясь на сѣверъ Норвегіи, идетъ въ Финляндію, спускается южнѣ Петрозаводска и, пройдя чрезъ Вологду, Казань и Уфу, переходитъ въ Сибирь нѣсколько—сѣвернѣ Оренбурга.

Вода и пищевые продукты въ г. Вологдѣ.

Главный источникъ воды, которымъ пользуется мѣстное населеніе—это рѣка Вологда, несущая свои скудныя воды чрезъ рѣки Сухону и Сѣверную Двину въ Пѣлое море.

Начавшись въ лѣсахъ Череповскаго уѣзда, Новгородской губерніи, она течетъ, образуя безпрестанно крутыя колѣна сперва на сѣверовостокъ, затѣмъ на юговостокъ. Выйдя изъ города, она принимаетъ восточное направленіе и въ 130 верстахъ отъ своего истока и въ 28 отъ города впадаетъ въ Сухону. Протекая значительной частью своего протяженія по низменной, болотистой мѣстности, Вологда имѣетъ въ сторону Сухоны самое незначительное паденіе, почему и теченіе ея чрезвычайно тихо, а лѣтомъ даже едва замѣтно. Но весной, когда уровень воды поднимается сажени на 2 и болѣе, скорость теченія значительно увеличивается. Въ концѣ лѣта и началѣ осени теченіе, сопровождаемое повышеніемъ уровня воды, нерѣдко принимаетъ обратное направленіе—вверхъ, вслѣдствіе быстрой прибыли воды въ Сухонѣ чрезъ плось, находящійся не подалеку отъ ея истока.

Ширина въ верховьяхъ неболѣе 6 сажень. въ городѣ—40; ниже—60. Весной бываютъ разливы на большое пространство главнымъ образомъ ниже города ближе къ устью. Въ самомъ городѣ, въ нѣкоторые годы, и сравнительно нерѣдко, разливы ограничиваются прибрежными частями, обыкновенно подвергается наводненію самый верхній отдѣлъ праваго берега, при вступленіи рѣки въ городъ, въ области Верхнедольскаго прихода. Здѣсь Вологда разливается широко выше города, окружая только нѣсколько бѣдныхъ домовъ. Значительно большее число домовъ подвергается наводненію въ 1 части города—въ приходѣ Нижнедольскомъ. Въ 3-й части заливаются иногда значительно населенныя прибрежныя части приходовъ: Срѣтенскаго, Наволоцкаго и Владычной слободы.

Глубина рѣки въ обыкновенное время въ

верховьяхъ не превышаетъ 2—3 ф., въ городѣ 7—10. Берега въ верхнихъ частяхъ высоки и покрыты лѣсомъ; въ городѣ они различной вышины, доходя съ правой стороны иногда до 3—4 саж.—Въ верховьяхъ безлюдны, по тому до г. Вологды ниже густо населены. 25 лѣтъ тому назадъ на нихъ кромѣ города насчитывалось 121 селеніе съ $\frac{1}{5}$ —частью населенія уѣзда. Въ настоящее время, конечно, какъ число селеній, такъ и число жителей въ нихъ должно быть уже значительно больше. При этомъ надо замѣтить, что ниже города, за исключеніемъ двухъ деревень, на правомъ берегу, берега ея на пространствѣ 28 верствъ вовсе не населены. Вслѣдствіе этого вся сумма селеній съ ихъ жителями должна падать собственно на значительно меньшее число верствъ, представляя тѣмъ гораздо большую скученность, чѣмъ сказано выше. Обстоятельство это несомнѣнно до нѣкоторой степени отражается на составѣ воды р. Вологды въ смыслѣ ея загрязненія.

Грунтъ береговъ глинистый, смѣшанный изрѣдка съ желтымъ пескомъ; въ чертѣ же города онъ иловатый, вязкій. Русло рѣки въ среднѣ и нижнихъ отдѣлахъ ея протяженія также наполнено вязкимъ иломъ. Послѣ этого ясно, что Вологда не можетъ похвастаться хорошей водой.

Бывшій врачевный инспекторъ М. П. Максимовичъ въ своемъ краткомъ медико-топографическомъ описаніи Вологодской губерніи 40 лѣтъ тому назадъ характеризовалъ ее такъ: рѣка Вологда по своему глинистому дну, тихому теченію, частью и отъ множества нечистотъ и сору, сваливаемыхъ въ нее со всего города, имѣетъ всѣ качества дурной воды. Она мутна и нечиста, простымъ взглядомъ можно видѣть въ ней плавающіе клочки слизи и всякаго сора, въ лѣтнее время застаивается и получаетъ даже непріятный запахъ. При микроскопическомъ изслѣдованіи воды р. Вологды докторомъ А. А. Снятковымъ въ декабрѣ 1884 г. было найдено кромѣ кусочковъ угля и красящихъ веществъ довольно большое количество разныхъ органическихъ остатковъ. Въ порціяхъ воды, взятой ниже Золотухи и больницы—бациллы инфузори и яйца глисть.

Способъ снабженія рѣчной водой населенія незатѣливъ: при помощи водовозовъ. Только прибрежныя небогатые люди берутъ воду изъ рѣки непосредственно. Такой способъ водоснабженія не можетъ считаться достаточно удовлетворяющимъ населенію съ санитарной точки зрѣнія. Дѣло въ томъ, что стоимость воды, развозимой по городу водовозами, какъ она ни кажется незначительной съ перваго раза ($\frac{1}{2}$ коп. ведро)—при аккуратномъ даже употребленіи,

составляет постоянную расходную статью, что въ хозяйствѣ небогатыхъ людей не можетъ не отразиться на количествѣ потребленія ея для насущныхъ потребностей.

Кромѣ рѣчной воды жители пользуются иногда и родниковой. Вологда очень богата родниками, что обусловливается главнымъ образомъ потребностями значительно развитаго огородничества при затруднительномъ водоснабженіи рѣчной водой съ одной стороны и высокимъ стояніемъ почвенной воды, облегчающимъ устройство ихъ—съ другой. Они находятся почти у $\frac{3}{4}$ наличнаго числа домовъ. Глубина ихъ рѣдко превышаетъ 2—3 сажени. Что касается свойства колодезной воды, то она здѣсь не пользуется симпатіями въ глазахъ людей привыкшихъ цѣнить значеніе хорошей воды.

Продукты пищеваго довольства городъ получаетъ или отъ сосѣднихъ крестьянъ, доставляющихъ молочные скопы, яйца, дичь, ягоды, и проч. или изъ отдаленныхъ уѣздовъ губерніи,

дичь, рыбу, соль и т. п., или наконецъ изъ другихъ губерній—изъ Архангельской: соленую и сушеную треску, свѣжія и соленыя сельди и др. рыбу, изъ низовыхъ—новолжскихъ: хлѣбъ и дорогіе сорта рыбы—осетрину, бѣлугу и севрюгу. Мясо круглый годъ доставляется крестьянами сосѣднихъ уѣздовъ—въ видѣ крупнаго рогатаго скота русской породы до 5000 головъ и приблизительно такое же количество мелкаго. Кромѣ того, зимой, на рождественскій мясной торгъ изъ губерній: Вологодской и Архангельской привозится почти такое же количество тушъ мелкаго и крупнаго скота, большинство которыхъ покупается обывателями по сравнительно недорогой цѣнѣ.

Стоимость многихъ пищевыхъ продуктовъ въ Вологдѣ еще въ недавнее время была очень не высока. Возростать она стала главнымъ образомъ послѣ открытія Вологодско—Ярославской желѣзной дороги, (въ началѣ 70-хъ годовъ) улучшившей сбытъ мѣстныхъ произведеній, при увеличеніи спроса на нихъ.

ВНѢШНОСТЬ Г. ВОЛОГДЫ.

Г. Вологда расположенъ по обѣимъ сторонамъ р. Вологды, съ востока на западъ на три версты и съ сѣвера на югъ—на 4, онъ окруженъ съ сѣвера, запада, юга и юго-востока отлогими, усѣянными полями и селеніями возвышенностями, поднимающимися постепенно по мѣрѣ удаленія отъ города; а съ сѣверо-востока и востока—громадными безлюдными болотистыми низинами, расположенными по нижнему теченію р. Вологды. Ближайшія окрестности города безлѣсны и усѣяны помѣстамъ разной величины болотами, со свойственными имъ жалкими представителями растительнаго царства.

Самъ по себѣ городъ издали не представляетъ никакихъ поэтическихъ красотъ, но становясь виднымъ верстъ за 10—15, производитъ необыкновенно отрадное впечатлѣніе при видѣ массы церквей—этихъ памятниковъ и вѣмныхъ свидѣтелей давно минувшаго. Лѣтомъ это впечатлѣніе бываетъ еще сильнѣе вслѣдствіе обилія зелени, раскинутой по городу.

Совсѣмъ въ июмѣ родъ представляетъ картину Вологда лѣтомъ же, когда приходится подѣзжать къ ней ночью. Верстъ за 10 отъ города, на мѣстѣ положенія ея съ ближайшими окрестностями нерѣдко представляется взору необъятная бѣлая площадь, напоминающая собой громадное озеро, безслѣдно поглотившее городъ,—это туманъ, пронизывающій своимъ холодомъ все болѣе и болѣе по мѣрѣ опусканія въ это озеро висящей влаги. Явленіе это зависитъ отъ тѣхъ почвенныхъ и топографиче-

скихъ условий, о которыхъ было говорено выше.

Протекающими черезъ городъ рѣками Вологдой и Золотухой городъ дѣлится въ административномъ отношеніи на три части.

Первая часть расположена на правомъ берегу нижняго, въ чертѣ города, теченія Вологды, отдѣляясь ею отъ третьей части, и на правомъ же р. Золотухи, которая отдѣляетъ ее отъ второй. Поверхность ея умѣренно возвышается мѣстами, во первыхъ вслѣдствіе покатостей къ р. Вологдѣ съ одной стороны и второму руслу р. Содемы съ другой; и во вторыхъ, вслѣдствіе постепеннаго повышенія почвы по мѣрѣ приближенія къ окраинамъ города въ южномъ направленіи, за чертой котораго оно продолжается еще значительнѣе по мѣрѣ удаленія отъ него.

Это самая населенная сравнительно состоятельнымъ людомъ, самая оживленная и болѣе другихъ на видъ благоустроенная часть города. Здѣсь сосредоточены всѣ мужскія среднія учебныя заведенія, пароходныя пристани, большинство торговопромышленныхъ заведеній, вокзалъ желѣзной дороги, много постоянныхъ дворовъ, покровскія казармы и пр. Въ 1882 г. здѣсь считалось 14 церквей православныхъ и 1 римско-католическая, одинъ мужской монастырь, 39 камельныхъ домовъ, 593 деревянныхъ и 81 лавка. Дома расположены довольно скученно сравнительно съ другими частями города, большинство изъ нихъ двухъ-этажныя въ 2—4 квартиры. Мелкіе же и бѣдные находятся, по-

добно другимъ городамъ, главнымъ образомъ на окраинахъ.

Вторая часть расположена на правомъ берегу Вологды и лѣвомъ Золотухи выше 1 части, занимая югозападный, западный и сѣверо-западный отдѣлы города. Пространство, занимаемое ею, представляетъ низменную площадь съ едва замѣтными возвышеніями на всемъ протяженіи берега Вологды въ этой части, имѣющими до нѣкоторой степени историческое значеніе. Тутъ находятся: «Горній Дѣвичій монастырь», Соборная гора и Известная гора, получившая названіе отъ остатковъ извести, заготовленной Грознымъ для предпринятыхъ имъ построекъ.

На остальномъ прострѣствѣ II часть представляетъ обиліе низменностей, исторически и въ настоящее время носящихъ названіе болотъ (Спасъ на болотѣ, Казанское и Рѣпное болото.)

Населена II часть меньше I, но въ своемъ центрѣ и на границѣ съ ней представляетъ тотъ же характеръ скученности населенія и обилія разныхъ торгово-промышленныхъ заведеній: лавокъ, (рыбные и мясные ряды), трактировъ, постоянныхъ дворовъ и т. п. какъ и I-я. Окраины ея изобилуютъ въ настоящее время массой огородовъ, доставляющихъ немало выгодъ мѣстному небогатому населенію. Въ 1882 году, считалось здѣсь 22 православныя церкви, одинъ женскій монастырь, 46 каменныхъ домовъ, 608 деревянныхъ и 110 лавокъ. Въ центрѣ дома расположены довольно близко одинъ къ другому, по мѣрѣ удаленія къ окраинамъ, число такихъ домовъ становится меньше, они размѣщаются съ большимъ просторомъ и въ концѣ концовъ замѣняются разсыянными близъ огородовъ жалкими лачужками.

Еще большимъ просторомъ въ смыслѣ расположенія жилыхъ строеній характеризуется третья часть города, расположенная по лѣвому берегу р. Вологды. Она занимаетъ сѣверный и сѣверо-восточный отдѣлы его. Площадь, занимаемая ею, выглядываетъ ровною, за исключеніемъ среднихъ отдѣловъ ея по берегу р. Вологды, представляющихъ незначительный уклонъ въ ея сторону и нѣрѣдко заливаемыхъ во время весеннихъ разливовъ. Населена она отчасти торговыми людьми, отчасти чиновниками и мѣщанами. Въ 1882 г. здѣсь считалось 11 православныхъ церквей, 40 каменныхъ домовъ, 605 деревянныхъ и 42 лавки. Количество бѣдныхъ построекъ значительно преобладаетъ надъ богатыми; онѣ разсыяны по всей части, уступая мѣсто послѣднимъ только на набережной и улицахъ б. Архангельской и Калашной. Трактиръ одинъ, постоянныхъ дворовъ нѣтъ. Изъ промышленныхъ заведеній за-

служиваютъ вниманія: ивоваренный и винокуренный заводъ Нервушиныхъ на берегу Вологды, недалеко отъ мѣста вступленія ея въ городъ и льнодѣлательныя мастерскія, скорняжный и кожевенный заводы во Фризиновѣ, на берегу же Вологды, въ нижнемъ отдѣлѣ ея городского теченія.

Большинство улицъ Вологодскихъ своей длинной, шириной, прямой и правильнымъ расположеніемъ не оставляютъ желать ничего лучшаго. Улицъ очень длинныхъ болѣе 1^{1/2} вер. нѣтъ. Расположено большинство изъ нихъ прямолинейно, подѣ прямымъ угломъ. Нѣсколько улицъ первой части, идущихъ отъ парадной площади, расположены вѣерообразно, что считается, при настоящемъ состояніи нашихъ знаній о вліяніи обилія солнечнаго свѣта на животный организмъ, воплію цѣлесообразнымъ; при такомъ расположеніи ихъ жилья строенія гораздо болѣе доступны вліянію солнечнаго свѣта. Ширина улицъ вездѣ превосходитъ высоту домовъ. ³/₄ дорогъ по средній мощности булыжникомъ, съ замѣтнымъ скатомъ въ обѣ стороны.

Торговыя площади, служація постоянно мѣстомъ скопленія городского и прѣзжающаго для продажи продуктовъ своего хозяйства подгороднаго крестьянскаго населенія, немощны и вѣдствіе низкаго мѣстоположенія, послѣ обильныхъ дождей бываютъ для городскихъ жителей трудно проходимы. Особенно въ этомъ отношеніи выдается площадь близъ Казанской церкви, представляющая собой слѣды Казанскаго болота.

Большинство домовъ—деревянные благодаря сравнительно дешевизнѣ ихъ съ одной стороны и большому развитію эстетическихъ потребностей, при незначительныхъ проблескахъ сознанія важности здоровыхъ въ гигиеническомъ отношеніи условій для жизни съ другой, дома зажиточныхъ людей строеныя въ послѣднее время, выглядятъ гораздо лучше, чѣмъ такыя встарину. Нынѣ строятся чаще дома въ два этажа на каменномъ фундаментѣ. Комнаты болѣе или менѣе равномѣрны 3—4 арш. вышины, снабжены достаточнымъ количествомъ большихъ оконъ и нѣрѣдко печными вентиляторами. Желѣзныя печи все болѣе и болѣе выходятъ изъ употребленія. Слабую сторону устраиваемыхъ нынѣ домовъ составляютъ отхожія мѣста. Ихъ строятъ за рѣдкими исключеніями, примитивнымъ образомъ по типу выгребныхъ ямъ, со всеми присущими имъ недостатками и чаще всего близъ парадной мѣстности—въ холодныхъ сѣняхъ.

Торговыхъ бань три: одни въ III части на лѣвомъ берегу Вологды, вблизи центра города;

другія—въ I части на правомъ берегу ся, ниже Краснаго моста, и третья въ I-й же части на границѣ со II-й на правомъ берегу Золотухи, въ верстѣ отъ паденія ея въ Вологду. Лучшей репутаціей пользуются первыя.

Кромѣ торговыхъ—въ Вологдѣ довольно много банъ при домахъ.

Вологда не изобилуетъ ни общественными ни частными садами, но она можетъ похвастаться обиліемъ древесной растительности вообще: и передъ домами, и во дворахъ, и въ огородахъ. Нѣкоторыя улицы, напримѣръ Калашная, бол. Архангельская и др. кажутся утопающими въ зелени.

Кладбища также довольно обильно покрыты растительностію, выглядывая издали обширными садами. Ихъ три по одному въ каждой части города, въ разстояніи не болѣе $\frac{1}{2}$ версты отъ него. Мѣста занимаемая кладбищами,

въ I и III частяхъ (Богородицкое и Введенское), низки, съ еле замѣтнымъ уклономъ перваго въ сторону р. Содемы, продолженіемъ которой служитъ Золотуха, а втораго въ сторону верхней части городского течения Вологды. Болѣе возвышенное мѣсто занимаетъ кладбище во II части—Горбачевское, съ замѣтно выраженнымъ склономъ въ сторону громаднаго поемнаго дуга, лежащаго выше города по берегу р. Вологды. Разсѣяніе кладбищъ отъ нея довольно значительно. Далѣе всѣхъ удалено кладбище I части—около $1\frac{3}{4}$ версты, остальные оба въ $\frac{3}{4}$ вер. или немного далѣе. Кромѣ этихъ трехъ есть еще небольшое кладбище внутри города въ оградѣ Духова монастыря (въ I части). Площадь занимаемая имъ равна и покрыта обильно древесной растительностію. Оно находится въ $\frac{1}{4}$ версты отъ праваго берега р. Золотухи и въ верстѣ отъ р. Вологды.

ДОМИКЪ ПЕТРА ВЕЛИКАГО.

Петръ I, при своей обширной царственной дѣятельности, не оставлялъ безъ вниманія даже самыхъ отдаленныхъ окраинъ Россіи, если онѣ имѣли какое либо значеніе въ интересахъ государственныхъ; памятники о Его посѣщеніяхъ уцѣлѣли еще во многихъ мѣстностяхъ нашего государства до настоящаго времени; уцѣлѣлъ такой памятникъ и въ Вологдѣ, въ которой Петръ Великій былъ пять разъ.

Въ первый разъ Петръ Великій былъ въ Вологдѣ въ 1692 году, для изслѣдованія глубины Кубинскаго озера и удобствъ его для водныхъ сообщеній.

Второе посѣщеніе Петромъ Вологды было въ 1693 г. въ іюлѣ и продолжалось трои сутки. Въ это посѣщеніе свита Царя состояла изъ 101 человѣка, въ томъ числѣ около 40 знатныхъ сановниковъ. Петръ Великій въ это пребываніе въ Вологдѣ удостоилъ своимъ посѣщеніемъ Вологодскаго Архіепископа Гавріила и раздѣлилъ съ нимъ обѣденный столъ. Цѣлью путешествія на этотъ разъ былъ г. Архангельскъ, въ которомъ Царь пробылъ около полутора мѣсяца.

Въ третій разъ Царь былъ въ Вологдѣ въ 1694 году, съ 4 по 8 мая, въ сопровожденіи свиты около 300 человѣкъ, тоже проѣздомъ въ Архангельскъ, гдѣ пробылъ въ томъ году около $4\frac{1}{2}$ мѣсяцевъ.

Четвертый приѣздъ Его въ Вологду былъ 15 мая 1702 года, опять проѣздомъ въ Архангельскъ.

Пятое и послѣднее посѣщеніе Петромъ Вологды было въ мартѣ 1724 г. въ проѣздъ Государя вмѣстѣ съ супругою Екатериною Алек-

сѣвную съ Олопецкихъ минеральныхъ водъ въ Москву, за 10 мѣсяцевъ до кончины Великаго Преобразователя. Изъ сохранившихся историческихъ свѣдѣній нельзя не замѣтить, что проѣзды и пребыванія Петра Великаго въ Вологдѣ вызывали въ городѣ значительное движеніе тогдашней общественной жизни и что въ этомъ движеніи принимали участіе всѣ городскія сословія: еще при первыхъ слухахъ о прибытіи Царя, мѣстный Архіепископъ посылалъ обыкновенно гонцевъ до Ярославля или Ростова: „для вѣдомости про Государскій походъ къ Вологдѣ,“ затѣмъ, тѣмъ же Архіепископомъ командировались по всему краю домовые стряпчие для установки подводъ къ шестию «Великаго Государя», мѣстные бояре и посадскіе люди дѣлали заблаговременно обильные закупки провизіи, но преимуществу рыбной къ Государскому пришествію», если Государь пріѣзжалъ со свитой, то знатнѣйшіе изъ Царскихъ спутниковъ получали отъ Архіепископа подарки, состоявшіе по обычаю того времени изъ нѣсколькихъ кусковъ камки или червчатаго атласа.

Квартирою Петра Великаго въ Вологдѣ, во время его проѣздовъ былъ каменный домъ иностранки купеческой вдовы Гутманъ, родомъ изъ Голландіи. Переписная книга г. Вологды того времени слѣдующими словами описываетъ наружность и положеніе дома: дворъ Голландской земли торговаго иноземца Ивана Алферьева сына Гутманъ въ длину 46, поперегъ по лицу 70 саж. съ аршиномъ, на дворѣ палата каменная о трехъ жильяхъ подъ нею погребъ; среди двора четыре свѣтлицы въ одной связи низменныя, у нихъ двои сѣни, подъ сѣнями

погребъ, по правую сторону отъ воротъ три свѣтлицы, у нихъ двой сѣни низменныя жъ, по лѣвую сторону у воротъ изба съ сѣнями, среди двора погребъ каменной кладовой. На томъ же дворѣ позади хоромъ шесть амбаровъ кладовыхъ, пивоварня, на лѣвой сторонѣ восемь стай конскихъ съ сѣнницами жъ; два сарая на передней улицѣ, подлѣ переулка лавка, подлѣ двора Ивана Гутмана переулокъ проѣзжей къ рѣкѣ Вологдѣ.

По счастливой случайности на переднемъ фасадѣ каменнаго домика сохранилось до сего дня большая каменная доска вдѣланная въ стѣну съ изображеніемъ герба на которомъ представлена рука, держащая сѣкиру на верху литеры Н. R. S., а внизу подъ гербомъ на лентѣ годъ 1704. Весьма вѣроятно, что если не самъ Иванъ Гутманъ или кто либо изъ его рода, то жильцы этого дома принадлежали къ официальнымъ лицамъ Голландіи, быть можетъ самъ Гутманъ, былъ никто другой, какъ торговый агентъ, голландскій консулъ, жившій въ Вологдѣ для промышленныхъ цѣлей.

Петръ I. всегда съ покровительствомъ и уваженіемъ относившійся къ иностранной промышленности, въ развитіи торговаго дѣла на Руси видѣвшій залогъ благоденствія своего народа, и въ Вологдѣ сохранялъ свои симпатіи. Онъ всякій разъ останавливался въ каменной палатѣ торговаго иноземца голландской земли Гутмана; палата эта находилась на берегу рѣки, у воды стихіи имъ излюбленной. Изъ приведеннаго отрывка писцовой книги нельзя не замѣтить, что дворъ голландца Гутмана принадлежалъ къ лучшимъ посадскимъ мѣстамъ города, рѣкомендуя владѣльца, какъ челоука весьма зажиточнаго у котораго была и каменная палата о трехъ жильяхъ на сравнительно небольшой дворовой площади расположено было до девяти жильхъ помѣщеніе, а сверхъ того торговая лавка.

Рядомъ съ дворомъ Гутмана, на берегу же рѣки и во время Петра, существовалъ, какъ и теперь существуетъ, другой еще болѣе древній историческій памятникъ церковь Св. Феодора Стратилата, построенная по иовѣленію царя Іоанна Васильевича Грознаго въ бытность его въ Вологдѣ. По смерти Петра Великаго, каменная палата Гутмана переходя изъ рукъ въ руки по частнымъ владѣльцамъ пришла въ запустѣніе и служила для склада льна и кудели; только случайно сохранившійся гербъ на стѣнѣ домика напоминалъ Вологжанамъ о пребываніи въ этомъ мѣстѣ Великаго Императора, не смотря однако на это запустѣніе, народная молва давно указывала на драгоцѣнный памятникъ сохранившійся въ Вологдѣ. Народный голосъ давно требовалъ, чтобы памятникъ этотъ сдѣ-

лать по возможности достойнымъ того, кто при посѣщеніяхъ своихъ Вологды пребывалъ въ незатѣйливыхъ комнатахъ дорогаго но воспоминаніямъ своимъ для Вологжанъ дома. Голосъ этотъ сдѣлался особенно настойчивымъ въ началѣ 70 годовъ, ко времени приближенія 200 лѣтняго юбилея дня рожденія Великаго Императора.

Для ознаменованія этого общенароднаго рускаго юбилея и вполне отвѣчая настроенію мѣстнаго населенія, въ началѣ 1872 года, Вологжане рѣшили приобрести этотъ памятникъ изъ частнаго владѣнія въ общественную собственность, тогдашній владѣлецъ домика изъявилъ согласіе на уступку его во всеословное владѣніе и домикъ этотъ былъ купленъ, дворянствомъ, городомъ и земствомъ за 4000 руб. Съ этого времени дорогой по исторической памяти домикъ сдѣлался всеобщимъ достояніемъ Вологжанъ. Такимъ образомъ празднованіе 200 лѣтняго юбилея дня рожденія Петра I сдѣлалось для Вологжанъ особенно знаменательнымъ. День 30 мая 1872 года былъ торжественно отпразднованъ Вологжанами и сталъ памятнымъ и въ дальнѣйшей судьбѣ Петровскаго домика. Въ то время комнаты домика были еще совершенно пусты и только въ этотъ день поставлены были въ большой комнатѣ, когда то служившей пребываніемъ Царя, прекрасный большой ножной портретъ Великаго Петра въ изящной золотой рамѣ и большое старинное въ видѣ колокола било съ вензелемъ Великаго, надъ которымъ красуется Царская корона, а внизу подъ вензелемъ 1706 годъ.

Съ этого дня главнымъ образомъ возникла незримая но тѣсная связь Вологжанъ со своимъ мѣстнымъ историческимъ уголкомъ. Связь эта сдѣлалась еще болѣе ясною и сознательною и заботливость мѣстнаго общества о судьбѣ своего историческаго уголка стала особенно ощутительною съ начала 1885 года, когда начали ходить слухи о проѣздѣ черезъ губернію и о посѣщеніи г. Вологды Его Императорскимъ Высочествомъ Государемъ Великимъ Княземъ Владиміромъ Александровичемъ. Подъ вліяніемъ этого счастливаго для Вологжанъ извѣстія и въ виду восторженнаго настроенія общества приступлено было къ реставраціи какъ самаго домика, такъ и всего историческаго уголка.

Къ 5 іюня все главное и существенное по реставраціи домика и устройству въ немъ часовни и музея было вполне окончено. Между домикомъ и церковью Св. Феодора Стратилата, которая вмѣстѣ съ домикомъ и скверомъ вошла въ одну ограду, вся мѣстность выровнена и на ней разбитъ скверъ. Среди сквера, ближе къ берегу, поставлена на каменномъ постаментѣ

большая старинная Вологодская пушка (108 п.), по обѣ стороны которой на одинаковомъ разстояніи поставлены переклады, крытые чешуей железомъ, одинъ для била, а другой для мѣдной доски, на которой для публики вкратцѣ описать историческій уголокъ г. Вологды; посреди цвѣтника возвышается высокая каменная колонна, на которой поставленъ бюстъ Великаго Императора и Вологодскій домикъ Петра Великаго съ разбитымъ вокругъ него скверомъ съ сохранившимися остатками старинны представляетъ столь изящный историческій уголокъ, что невольно привлекаетъ вниманіе каждаго, унос я мысленно въ отдаленную эпоху Петровскаго времени. На каменномъ крыльцѣ по обѣ стороны входа домика поставлены двѣ старинныя не большія пушки на лафетахъ.

Самый домикъ каменный имѣетъ $6\frac{1}{2}$ саж. длины и почти 5 саж. ширины. Потолки старинныя со сводами, высота комнаты $3\frac{1}{2}$ арш. домикъ крытъ железомъ, во всѣхъ окнахъ вставлены старинныя желѣзныя рѣшетки; рамы какъ лѣтнія такъ и зимнія съ мелкимъ переплетомъ; наружныя двери желѣзныя; архитектура старинная и осталась какъ снаружи, такъ и внутри при реставраціи нетронутою. Постройку

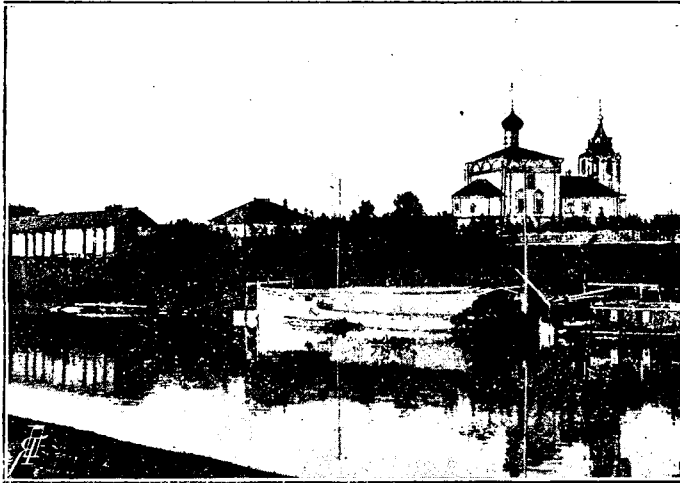

Домикъ Петра Великаго и церковь Θεодора Стратилата. (Историческій уголокъ г. Вологды.)

его слѣдуетъ отнести къ 1-й половинѣ XVII вѣка. Вообще же домикъ имѣетъ видъ очень симпатичный, зеленѣющій скверъ, обнесенный желѣзною рѣшеткою съ цвѣтниками и дорожками на берегу рѣки Вологды: со всей своей обстановкой представляетъ достойное украшеніе «Дворца», какъ началъ называть его народъ. По другую сторону сквера городъ уступилъ въ пользу историческаго уголка часть

возвышеннаго берега рѣки Вологды, близъ церкви Св. Θεодора Стратилата до спуска. На этомъ мѣстѣ осенью 1886 года, посажена роща изъ березъ и тополей, такъ что церковь съ двухъ сторонъ окружена зеленью.

Въ углу большой комнаты Петровскаго домика, въ которой жилъ Великій Императоръ, поставленъ большой киотъ съ образомъ Спаса Нерукотвореннаго, украшеннымъ золотою ризою съ образа Спаса Нерукотвореннаго, находящагося въ С-тѣ Петербургскомъ домикѣ Петра Великаго.

Въ простѣнкахъ между окнами поставлены 5 большихъ витринъ съ старинными предметами, монетами отъ временъ Василья Темнаго до настоящаго времени.

ТОПОГРАФИЧЕСКІЙ ОЧЕРКЪ ВОЛОГДСКОЙ ГУБЕРНІИ.

Вологодская губернія занимаетъ на сѣверо-востокѣ Россіи пространство между $56^{\circ} 21'$ и $60^{\circ} 30'$ сѣверной широты и 56° и 77° восточной долготы. Площадь ея состоитъ изъ 34,460,000 десятинъ; въ томъ числѣ: пахотной земли до 750,000, сѣнокосной 400,000, подъ лѣсами—32,360,000 и неудобной—1,050,000 десятинъ. Протягиваясь широкою и длинною полосою съ юго-запада на сѣверо-востокъ, представляетъ вообще мѣстность волнистую, прорѣзанную глубокими долинами и оврагами, по которымъ текутъ сотни рѣкъ и рѣчекъ Сѣверодвинской, Мезенской, Печерской и Волжской системъ. Волге выдавшійся край губерніи, восточный, составляющій западный склонъ Урала и южный край, гдѣ особенно въ Никольскомъ уѣздѣ и отчасти въ Тотемскомъ находятся значитель-

ныя возвышенія; съ этихъ возвышенностей берутъ начало многіе притоки Сѣверной Двины и Волги, направляющіеся къ сѣверу и югу.

Большая часть поверхности Вологодской губерніи состоитъ изъ наносной формаціи; только сѣверо-восточная часть, приближаясь къ Уралу, представляетъ присутствіе горнокаменной породы. Несмотря на обширность губерніи, почва ея довольно однообразна: преимущественно суглиниста, а также глиниста, супесчана и чисто песчана. Значительныя пространства послѣдней встрѣчаются больше по берегамъ рѣкъ: въ Вельскомъ у. по р. Вагѣ и въ Устьесольскомъ—по р. Вычегдѣ. Въ почвахъ юго-западной части губерніи преобладаетъ глина; а къ сѣверу и сѣверо-востоку, повидимому, болѣе песку. Мѣстами въ Устюжскомъ, Яренскомъ,

Тотемскомъ и Никольскомъ у.у. значительною составною частью почвы является известь; а въ уѣздахъ Яренскомъ и Устьсысольскомъ мѣстами замѣтенъ крупно-зернистый, хрящеватый песокъ.

При такихъ составныхъ частяхъ почва Вологодской губернии можетъ благоприятствовать произрастанію ржи, ячменя, овса и даже пшеницы; но какъ сила произрастаній много зависитъ отъ глубины почвы и характера подпочвы, то съ этой стороны для сельско-хозяйственной культуры Вологодской губернии встрѣчаются неблагоприятныя обстоятельства: почва здѣсь болѣею частью неглубокая, а подпочву образуетъ плотная глина или известняки, задерживающіе воду на илоскихъ возвышенностяхъ, удаленныхъ отъ рѣкъ. Отъ того менѣе $\frac{1}{3}$ части площади всѣхъ лѣсовъ занимаетъ заболоченная почва съ насажденіями ели худаго качества; но ближе къ рѣкамъ почва благоприятнѣе для роста лѣсовъ. Слѣдуетъ еще замѣтить, что на болѣе или меньшей глубинѣ, въ уѣздахъ Тотемскомъ, Яренскомъ, Вельскомъ, Устьсысольскомъ и Кадниковскомъ находятся жилы и прослойки соли, присутствіе которой замѣтно во вкусѣ воды. Богатый запасъ соли въ пѣдрахъ губернии еще очевиднѣе доказываетъ находящіеся во многихъ мѣстахъ соляные ключи и три солеваренныя завода, работающіе уже съ давнихъ лѣтъ.

При сѣверовосточномъ и возвышенномъ положеніи Вологодская губернія отличается холоднымъ суровымъ климатомъ, который при обширности пространства въ разныхъ отдаленныхъ мѣстностяхъ хотя и представляетъ значительную разницу, но при обиліи лѣсовъ и водъ является сырымъ и непостояннымъ съ рѣзкими переходами температуры. Зима продолжается здѣсь долѣе другихъ временъ года, особенно въ восточной половинѣ губернии. Снѣга выпадаютъ глубокіе и морозы доходятъ до 30 и 40°. Прочія времена года короткія; осень сопровождается дождями, а лѣто начинается съ половины Іюня и неболѣе двухъ мѣсяцевъ стоитъ довольно теплое время, въ которое температура воздуха днемъ доходитъ до 25° и болѣе. Но часто еще послѣ Николаина дня, до половины Іюля бывають утренники, а осенніе заморозки начинаются уже съ Успенева дня и даже раньше. Несмотря на такое короткое лѣто, растительность, при долготѣ теплыхъ дней быстро развивается. Въ два мѣсяца хлѣба и травы вырастають и созрѣвають. На древесныхъ растеніяхъ обнаруживается тоже быстрый ихъ ростъ лѣтомъ; но перѣдко молодые побѣги не успѣють одеревенѣть и при раннихъ осеннихъ морозахъ погибають. Рѣзкій переходъ отъ дневнаго жара къ ночному холоду тоже вредно дѣйствуетъ на

растительность. На сѣверовостокѣ губернии хлѣба побиваются иногда морозомъ во время налива зерна, что бываетъ причиною неурожая. Рѣки вскрываются въ Апрѣлѣ и даже въ началѣ Мая, (въ Яренскомъ и Устьсысольскомъ уѣздахъ) а замерзають въ Ноябрьѣ и Октябрьѣ. Вѣтры господствуютъ западные, сѣверозападные и югозападные. Послѣдніе часто наносятъ грозу и градовыя тучи и сопровождаются въ лѣсахъ вѣтровалами и буреломами.

Три югозападные уѣзда: Вологодскій, Грязовецкій и Кадниковскій—поставлены совершенно въ иныя условія сравнительно съ остальною болѣею частью губернии: они тянутся гораздо болѣе къ средней полосѣ Россіи, нежели къ сѣверному ея пространству. Обработка полей здѣсь дѣлается старательно, удобреніе производится вовремя и наземъ запахивается въ почву довольно глубоко, хотя для возмѣщенія плодородія употребляется его въ недостаточной мѣрѣ, особенно въ Грязовецкомъ уѣздѣ, вслѣдствіе усилившихся льяниныхъ постоёвъ весьма извуряющихъ почву. Успѣху здѣшняго крестьянскаго хозяйства въ правильномъ распредѣленіи работъ и болѣе старательному воздѣлыванію полей, сравнительно съ сѣверными и средними уѣздами, содѣйствовало существованіе помѣщичьихъ усадебъ, такъ какъ эти три уѣзда въ губернии—по преимуществу помѣщичьи. При такомъ хозяйствѣ и при отсутствіи рѣзкихъ климатическихъ перемены въ этихъ уѣздахъ постоянно бываетъ достаточный урожай хлѣбовъ.

Усадебныя хозяйства помѣщиковъ съ переходомъ на вольнонаемный трудъ не могли устоять въ тѣхъ размѣрахъ въ какихъ онѣ существовали при крѣпостномъ нравѣ: съ одной стороны высокая цѣна на рабочихъ и неисполненіе послѣдними условій по найму,—съ другой недостатокъ практической опытности владѣльцевъ для рациональнаго веденія хозяйственнаго дѣла и безденежье заставило многихъ помѣщиковъ сократить запанку на половину, а нѣкоторыхъ даже совсѣмъ оставить хозяйство въ усадьбахъ; вслѣдствіе послѣдняго обстоятельства усадьбы или закрывались чрезъ продажу по частямъ движимости и земель мѣстнымъ крестьянамъ или отдавались въ аренду по цѣнамъ весьма низкимъ. Съ 1872 года весьма значительная часть помѣщичьихъ хозяйствъ вслѣдствіе введенія въ кругъ ихъ дѣятельности выработки усовершенствованныхъ молочныхъ продуктовъ стала видимо усиливаться въ доходности. Молочное дѣло по своему существенному значенію побудило землевладѣльцевъ увеличить скотоводство, какъ единственно крупную доходную статью и позаботиться объ улучшеніи корма для скота для чего явилась необходимость произвести переходъ отъ трехпольной системы къ многополь-

ной съ травосѣяніемъ. Такое рациональное измѣненіе хозяйственной организаціи значительно подняло въ послѣдніе года производительность помянутыхъ хозяйствъ, а вмѣстѣ съ тѣмъ и цѣнность на поземельную собственность при усадьбахъ.

Хозяйство свое помѣщики ведутъ или наемными батраками, или изъ половины съ соседними крестьянами, или отдачею всѣхъ работъ по усадьбѣ на отрядъ. Изъ половины чаще убираются луга, въ которыхъ крестьяне болѣе всего пужаются; при этомъ они обязываются обыкновенно сдѣлать помѣщику и другія побочныя услуги. Нѣкоторыя работы исполняются крестьянами за пользованіе помѣщичьимъ выгономъ, или за отпускъ лѣса.

Сбытъ хлѣба изъ усадьбъ не встрѣчаетъ здѣсь затрудненій. Помѣщики овесъ и ленъ продаютъ въ Вологдѣ купцамъ, а рожь на вишныя заводы, всегда охотно покупающіе мѣстный хлѣбъ по цѣнамъ нѣсколько дороже купеческихъ конторъ. Молочные продукты съ зародовъ—сыръ и масло идутъ въ Москву, Петербургъ и мѣстнымъ скупщикамъ.

Опредѣлить чистый доходъ съ владѣльческихъ усадьбъ, обрабатываемыхъ вольнонаемнымъ трудомъ, весьма затруднительно, но изъ многолѣтнихъ опытовъ здѣшнихъ хозяевъ замѣчено, что рожь, родившаяся сама пятая и яровое самъ—другъ, не покрываютъ издержекъ на обработку земли, рожь—сама шестая и яровое—само третье—только что окупаютъ рабочій трудъ; выше урожай составляетъ чистый усадьбинный доходъ. Купеческія и арендаторскія хозяйства, находясь въ такихъ же условіяхъ, какъ и помѣщичьи, не представляютъ между собою никакой существенной разницы. Но нельзя не замѣтить, что крестьяне видимо стараются о расширеніи своихъ хозяйствъ и укрѣпленію за собою поземельной собственности, что доказывается покупками разныхъ земельныхъ угодій, оставшихся за падѣломъ, и даже цѣлыхъ усадьбъ у помѣщиковъ.

Вторая группа средняя—заключаетъ въ себѣ уѣзды: Никольскій, Вельскій, Тотемскій, Устюжскій и Сольвычегодскій. Въ этой мѣстности земледѣліе, какъ и въ юго-западной группѣ, все еще составляетъ главный источникъ жизни и основу экономического быта жителей, но представляетъ иной, болѣе патриархальный видъ. Обработка земли не столь тщательна какъ въ уѣздахъ юго-западной полосы губерніи и болѣе развито лѣсо-подсѣчное хозяйство, которое хотя и даетъ значительныя выгоды безъ большаго труда, но зато сильно препятствуетъ правильному развитію сельскаго хозяйства и составляетъ одну изъ важныхъ причинъ быстрого ис-

требленія лѣсовъ около населенныхъ мѣстъ и рѣкъ.

Главная производительность лѣсо-подсѣчнаго хозяйства заключается въ льноводствѣ, весьма распространенномъ въ средней полосѣ губерніи. Также довольно часто сѣютъ на подсѣкахъ ячмень и пшеницу. По снятіи пераго урожая съ подсѣки, въ нѣкоторыхъ мѣстностяхъ засѣваютъ ее тимофеевой травой не столько впрочемъ для сѣна, сколько для сѣмянъ, которые и отравляютъ для продажи въ Петербургъ и Москву. Помѣщичьихъ имѣній здѣсь почти не встрѣчается, зато искони существуетъ, преимущественно въ Устюжскомъ уѣздѣ половничество. Этотъ видъ вольнонаемнаго труда составлялъ до положенія 19 февраля привиллегію единаго крестьянскаго сословія—половничковъ, обрабатывающихъ владѣльческія земли изъ половины доходовъ. Отношенія между землевладѣльцами и половниками опредѣляются контрактами на срокъ отъ 6—20 лѣтъ. Половники живутъ на земляхъ и въ домахъ, которые не составляютъ ихъ собственности, потому и не прилагаютъ они должной заботливости и надлежащаго труда къ обработкѣ полей, тѣмъ болѣе, что самыя повинности за землю платитъ владѣлецъ. Вообще земледѣльческое дѣло стоитъ въ этой полосѣ губерніи еще на низкой степени: косьба горбунами, наханіе простыми сохами—показываютъ полное незнакомство съ усовершенствованными земледѣльческими орудіями. Только въ Вельскомъ уѣздѣ, у прежде бывшихъ удѣльныхъ крестьянъ ведется хозяйство болѣе старательно, съ лучшею обработкою полей, своевременнымъ и достаточнымъ ихъ удобреніемъ. Причина этому—прежде бывшее въ удѣльномъ вѣдомствѣ, на общественныхъ запискахъ, образцовое хозяйство, привившееся мало по малу и къ крестьянскимъ хозяйствамъ. Усовершенствованный порядокъ въ земледѣліи рѣзко отпечатывается на бытѣ крестьянъ: несмотря на то, что удѣльные имѣютъ въ пользованіи своемъ вдвое менѣе земли противъ государственныхъ крестьянъ, но зажиточнѣе ихъ; дома и другія хозяйственныя постройки удѣльныхъ несравненно лучше и наличные запасы хлѣба въ общественныхъ магазинахъ полнѣе.

Третья земледѣльческая группа—сѣверо-восточная—заключаетъ въ себѣ два обширнѣйшіе и малолюднѣйшіе уѣзда: Яренскій и Устьсыольскій, которые занимаютъ пространство болѣе половины всей губерніи, 19,484,000 десятинъ, а по населенію менѣе одной десятой общаго числа жителей губерніи. Изъ всего пространства—19 милліоновъ десятинъ запяты лѣсами. Въ нихъ не вездѣ еще проникали люди. Большинство здѣшняго населенія состоитъ изъ

зырянъ, русскими населена только меньшая часть Яренскаго уѣзда и частью города—Усть-сысольскъ и Яренскъ. Зыряне полевыми работами занимаются небрежно и неохотно, но съ большею любовію отдають свои труды звѣринымъ и птичьимъ промысламъ, что оправдывается при суровости климата относительною выгодностію этого промысла предъ земледѣльческимъ трудомъ. Посѣвы начинаются въ этой полосѣ подъ яровые—въ срединѣ мая, подъ озимовое—въ концѣ іюля. Растительность и самое созрѣваніе хлѣбовъ хотя и идетъ быстрѣе, нежели въ предыдущей полосѣ, но часто захватываются ранними инеями, убивающими мгновенно всѣ труды земледѣльца, всѣ надежды его на урожай. Ранніе заморозки—это бичъ сѣверной природы, служатъ единственной причиною равнодушія зырянина къ земледѣльческому труду. Молотятъ хлѣбъ здѣсь болѣе зимой, потому что проливные осенніе дожди препятствуютъ заниматься этою работою на открытыхъ гумнахъ, какъ обыкновенно бываетъ у зырянъ.

Посѣвъ ячменя, какъ такого растенія, которое требуетъ не много времени для своего созрѣванія, здѣсь въ большемъ употребленіи, нежели посѣвъ ржи. Овесъ почти совсѣмъ не сѣется, потому что никогда не посѣивается. Болѣе хлѣбородными частями здѣсь могутъ называться мѣстности, прилегающія къ среднему

теченію Вычегды и къ нижнему рѣки Сысолы. Здѣсь и въ другихъ мѣстахъ зырянскаго края по заливнымъ берегамъ рѣкъ встрѣчаются обильныя пожни, съ превосходными питательными травами, при которыхъ совершенно возможно хорошее скотоводство. Развитіе этой отрасли сельскаго хозяйства было бы весьма полезно для быта здѣшняго населенія, но до сихъ поръ оно находится еще въ неудовлетворительномъ состояніи. Въ Печерскомъ краѣ Усть-сысольскаго у. и Удорскомъ—Яренскаго, какъ болѣе удаленныхъ къ сѣверу, тянутся на необозримыя пространства то хвойныя лѣса, то обширныя луговыя низменности, покрытыя множествомъ озеръ, протоковъ и зыбкихъ болотъ. На этихъ мѣстностяхъ лежитъ печать суроваго сѣвера, въ теченіи восьми мѣсяцевъ здѣшняя природа бываетъ покрыта снѣжнымъ саваномъ и вообще погода отличается непостоянствомъ, воздухъ сыръ и туманенъ. При такихъ климатическихъ условіяхъ урожай хлѣба рѣдкій годъ возможенъ, а потому рожь и даже ячмень на сѣверо-восточныхъ окраинахъ губерніи сѣютъ въ самомъ незначительномъ количествѣ. Далѣе по Печерѣ и къ границѣ Мезенскаго у.—быть жителей падаетъ до самаго грубаго и бѣднаго состоянія, скотоводство и земледѣліе исчезаютъ, появляются домашніе стада сѣвернаго оленя.

Пространство губерніи и населеніе ея по уѣздамъ. *)	Квадрат. верстѣ.	Квадрат. миль.	Мужеск. пола.	Женскаго пола.
Въ Вологодскомъ уѣздѣ	5506,1	113,80	61964	66265
— — — въ томъ числѣ подъ озерами.	199,6	4,12	128229	обоего п.
— Вельскомъ	21251,5	439,22	47115	50253
— — — — —	32,8	0,68	97368	обоего п.
— Грязовецкомъ —	6901,1	142,63	100906	—
— Кадниковскомъ —	15248,7	315,15	163171	—
— — — — —	160,5	3,32	—	—
— Никольскомъ —	3240,1	669,66	87762	92013
— Сольвычегодск. —	37276,4	770,41	52773	54657
— — — — —	23,4	0,48	—	—
— Тотемскомъ —	20508,8	423,87	64983	67312
— — — — —	20,3	0,42	—	—
— Устьсысольск. —	148871,5	3076,82	40606	43625
— — — — —	96,2	1,99	—	—
— Устюжскомъ —	14912,2	308,20	62309	62580
— Яренскомъ —	51004,6	1054,15	21188	22074
Всего въ Вологодской губерніи.	353882,2	7313,91	1,161556	обоего п.
Въ томъ числѣ подъ озерами.	532,8	11,01	—	—

*) Въ 1889 году явилось въ печати сочиненіе Генерала Стрѣльбидкаго. „Исчисленіе поверхности Россійской Имперіи и смежныхъ съ Россіей азіатскихъ государствъ, составляющее результатъ весьма обшир-

НАЗВАНІЕ ГОРОДОВЪ.	Сѣверная широта.	Восточная долгота.	Расст. отъ С.-Петербурга.	Расстояние отъ Москвы.	Расстояние отъ Вологды	Количество городской земли.	
						дес.	саж.
Вологда при р. Вологдѣ	59° 13'	57° 33'	708	453	—	2338	1816
Грязовець на р. Ржавицѣ	58 53	57 55	752	409	44	2420	1923
Кадниковъ на р. Содимѣ	59 30	58 1	750	495	42	1861	407
Вельскъ на р. Вели	61 5	59 49	976	720	267	2470	1840
Тотьма на р. Сухонѣ	59 58	60 26	913	658	205	2351	1031
Никольскъ на р. Югѣ	59 32	63 7	1204	810	616	2411	1158
Устюгъ на р. Сухонѣ	60 46	63 58	1163	907	454	2129	1253
Сольвычегодскъ на р. Вычегдѣ	61 20	64 37	1251	996	543	3067	95
Яренскъ на р.р. Кижмарѣ и Клиширѣ	62 10	66 47	1428	1173	720	2184	322
Устьинскъ на р. Сысолѣ	61 40	68 51	1585	1330	877	8533	275
Верховажье—Посадъ въ Вельскомъ у. на р. Вагѣ	60 45	49 43	936	675	227	982	2161
Лальскъ, зашт. г. Устюжскаго уѣзда на р. Лалѣ	60 44	65 15	1242	968	535	2392	636
Красноборскъ, зашт. гор. Сольвычегодскаго уѣзда на р. Сѣверной Двинѣ	61 34	63 38	1347	1072	639	221	1020

ПОСѢВЪ И УРОЖАЙ ВЪ ВОЛОГОДСКОЙ ГУБЕРНИИ ВЪ 1891 ГОДУ.

Название земель въ уѣздахъ.	ПОСѢЯНО ЧЕТВЕРТЕЙ.					СНЯТО ЧЕТВЕРТЕЙ.				
	Ржи.	Яровой пшеп.	Овса.	Ячменя.	Картофеля.	Ржи.	Пшеницы.	Овса.	Ячменя	Картофеля.
По Вологодскому уѣзду на земляхъ:										
владѣльческихъ	2292	116	6519	230	227	21702	802	32390	1872	2045
крестьян. общ.	28492	1733	61253	2469	203	227038	12430	246615	18378	18063
церковныхъ	630	70	1718	127	80	5689	499	7837	968	739
городскихъ и др.	—	—	—	—	—	—	—	—	—	—
Итого	31414	1919	69490	2826	2310	254429	13731	286842	21218	20847
По Грязовецкому уѣзду на земляхъ:										
владѣльческихъ	1410	175	4430	200	473	11200	850	22150	1050	2000
крестьянск. общ.	22260	1231	40500	2200	6000	156000	5600	164000	11000	30000
церковныхъ	435	68	1085	64	200	3200	340	5500	370	1300
Итого	24105	1474	46015	2464	6673	170400	6790	191650	12420	33300
По Кадниковскому уѣзду на земляхъ:										
владѣльческихъ	401 ^{1/2}	41	1030	73	136	2308	157	3648	329	757
крестьянск. общ.	23702 ^{1/2}	2857 ^{1/2}	57896	5219	12837	139996	10783	125493	26303	57225
церковныхъ	385	55	998 ^{1/2}	103	228	2427	202	3564	401	1060
городскихъ и др.	78	19	155	14	280	815	65	493	62	905
Итого	24567	2972^{1/2}	60079^{1/2}	5409	13481	145546	11207	203198	27095	59947
По Вельскому у. на земляхъ:										
владѣльческихъ	67	2	133	25	1	236	8	487	100	2 ^{1/2}

ныхъ работъ, какъ самаго автора, такъ и его сотрудниковъ, въ теченіи болѣе четырехъ лѣтъ. Исчисленіе пространства частей европейской Россіи было произведено по оконченной теперь картѣ Россіи въ масштабѣ 1,320,000 (1 дюймъ — 10 верстамъ), которая составляетъ одну изъ наиболѣе выдающихся работъ нашего главнаго штаба. Ни въ одномъ государствѣ не имѣется, по словамъ Стрѣльбицкаго, столь подробной карты, обнимающей такое громадное пространство, какъ эта по истинѣ исполнинская карта европейской Россіи.

крестьянск. общ.	10245	1587	39767	6914	5382	48598	5133	114912	22596	15269
церковныхъ . .	135	35 ^{1/2}	276	80	45	435	89 ^{1/2}	801	243	135
Итого .	16447	1624 ^{1/2}	40176	7019	5428	49269	5230 ^{1/2}	116200	22939	15406
По Тотемскому у. на земляхъ:										
владѣльческихъ .	41	19	95	27	27	210	90	407	123	168
крестьянск. общ.	32025	7681	63431	11261	9471	125457	25788	201578	45400	41033
церковныхъ . .	252	81	587	121	151	1052	352	2016	559	589
городскихъ и др.	20	5	150	8	4	70	21	504	33	12
Итого .	32338	7786	64263	11417	9653	126789	26251	204505	46115	41802
По Устюжскому у. на земляхъ:										
владѣльческихъ .	1833	72	1724	2164	348	8090	221	4714	7085	1228
крестьянск. общ.	15238	1653	22253	15081	3650	56058	4831	64477	48622	11847
церковныхъ . .	146	27	257	154	65	615	88	841	503	237
городскихъ и др.	61	2	2	106	—	139	6	9	236	—
Итого .	17278	1754	24236	17505	4063	64902	5146	70041	56446	133 2
По Никольскому у. на земляхъ:										
владѣльческихъ .	289	48	651	166	46	1060	152	1558	451	170
крестьянск. общ.	27414	5504	52584	12183	9446	66575	18056	153557	39034	28441
церковныхъ . .	248	74	493	99	107	700	227	1496	287	315
городскихъ и др.	115	20	80	30	80	500	50	460	110	850
Итого .	28066	5646	53808	12478	9679	68835	18485	157071	39882	29776
По Сольвычегодск. уѣзду на земляхъ:										
владѣльческихъ .	369	24	106	574	279	1503	64	208	1797	1255
крестьянск. общ.	13084	137	2596	21297	2616	45322	281	6176	61224	9199
церковныхъ . .	338	20	60	538	119	1173	65	156	1579	459
городскихъ и др.	27	—	1	44	20	120	—	1	164	55
Итого .	13818	181	2763	22453	3034	48118	410	6541	64764	10968
По Яренскому у. на земляхъ:										
владѣльческихъ .	40	2	2	56	9	166	—	—	127	37
крестьянск. общ.	3812	49	40	7298	2451	13559	—	—	17239	7617
церковныхъ . .	54	3	—	77	30	265	—	—	219	114
городскихъ и др.	72	9	—	80	8	286	1	—	234	37
Итого .	3978	63	42	7511	2498	14276	1	—	17819	7805
По Устьысольск. уѣзду на земляхъ:										
владѣльческихъ .	—	—	—	—	—	—	—	—	—	—
крестьянск. общ.	6286	130	426	11263	4882	24008	224	733	29422	15364
церковныхъ . .	—	—	—	—	—	—	—	—	—	—
городскихъ и др.	420	—	40	800	80	1260	—	240	3200	320
Итого .	6706	130	466	12063	4962	25268	224	973	32622	15684
В С Е Г О по губернии . .	198717	23550	361338	101145	61781	967832	87475	1237021	341320	248847
			^{1/2}				^{1/2}			^{1/2}

Кустарно-промышленное производство въ обширной Вологодской губернии, по различію физическихъ условій, имѣеть весьма разнообразный характеръ. Конечные результаты обследованія кустарныхъ промысловъ по каждому уѣзду слѣдующіе:

1. По Вологодскому уѣзду: выдающимися промыслами являются: а) земляныя работы, практикуемыя по преимуществу населеніемъ Верезниковской, Нефедовской и Новленской волостей; на земляныя работы по уѣзду уходитъ до 3500 человекъ съ заработкомъ въ 150,000 руб.; б) кружевной промыселъ, развитый въ средѣ женскаго населенія уѣзда, по преимуществу распространенъ въ волостяхъ—Кубенской, Несвояской и Семеновской. высшій заработокъ кружевницы доходить до 30 руб. въ зиму, валовой доходъ отъ этого промысла доходить до 105,000 руб.; в) плотничество, развитое главнымъ образомъ въ волостяхъ Архангельской и Боровецкой; приносить заработка до 90,000 р., число отходчиковъ—до 1100 человекъ; г) печекладный промыселъ, практикуемый населеніемъ Семеновской волости, гдѣ до 350 человекъ зарабатываетъ до 20,000 руб. въ годъ; д) рыболовство даетъ населенію до 20,000 руб. заработка развито главнымъ образомъ въ Борисовской волости; е) сапожный промыселъ, съ заработкомъ по уѣзду въ 15,000 руб. развитъ главнымъ образомъ въ Архангельской волости; ж) заработки отъ льнаго промысла простираются по уѣзду до 10,000 руб.; развитъ по преимуществу въ средѣ населенія Понадвинской волости; з) валяльный промыселъ, практикуемый по преимуществу въ средѣ населенія Марьяинской и Архангельской волостей, даетъ заработка 7,000 руб.; и) кузнечно-слесарный, какъ подѣлочный для крестьянскаго обихода, распределенъ равномерно почти по всѣмъ волостямъ уѣзда, заработокъ отъ него доходить до 10,000 руб. и і) бондарный промыселъ распространенъ главнымъ образомъ въ волостяхъ Братковской и Ломтевской, даетъ заработка по уѣзду до 5,000 руб.; остальные промыслы, не менѣе разнообразные по характеру, но съ меньшими цифрами производительности, принадлежатъ къ подѣлочному крестьянскому труду для сельскаго обихода и развиты болѣе или менѣе равномерно по всѣмъ волостямъ уѣзда; на основаніи этихъ данныхъ общая сумма промыслового заработка по уѣзду опредѣляется въ 500,000 руб.

2. По Грязовецкому уѣзду: нельзя не замѣтить, что мѣстная промысловая производительность этого уѣзда развита чрезвычайно слабо и сосредоточивается главнымъ образомъ на про-

изводствамъ незатѣйливой домашней крестьянской одежды и обуви, а также на изготовленіи домашней утвари, селско-хозяйственныхъ орудій и принадлежностей необходимыхъ въ бытовой жизни каждаго простолюдина. Очевидно, что при такомъ развитіи этой промышленности заработка населенія отъ нея крайне ничтожны и служатъ лишь дополнительнымъ подспорьемъ къ земледѣльческой производительности, а самостоятельнаго значенія не имѣютъ; только въ двухъ волостяхъ заработка эти являются болѣе производительными и существенными для населенія, а именно въ Раменской и Жерноковской; въ первой волости населеніе получаетъ отъ этихъ заработковъ дохода до 10,000 руб., во второй 9,000 руб. За отсутствіемъ крупной производительности на мѣстахъ, довольно значительная часть населенія, свободная отъ занятій земледѣліемъ ищетъ примѣненія труда въ отхожихъ промыслахъ, при этомъ достойно вниманія то обстоятельство, что здѣсь выработался свой специфическій характеръ отходчиковъ а именно: большая часть изъ нихъ расходится по трактирамъ въ качествѣ половыхъ, часть пристраивается къ торговлѣ въ качествѣ прикащиковъ и незначительная часть поступаетъ въ услуженіе къ частнымъ лицамъ, а также на фабрики и заводы; вообще же можно сказать, что Грязовецкій уѣздъ служитъ поставщикомъ половыхъ и прикащиковъ. Заработки Грязовецкаго отходчика крайне различны, начиная отъ платы 10 руб. въ годъ восходить до 600 руб. и болѣе; при такихъ рѣзкихъ колебаніяхъ заработной платы, трудно установить даже приблизительно валовой доходъ по отхожимъ промысламъ уѣзда почему въ силу необходимости приходится брать лишь общую по губернии среднюю минимальную норму заработка, а именно 15 руб. въ годъ; принимая во вниманіе, что число отходчиковъ по уѣзду простирается до 5,000 человекъ, при указанной нормѣ, заработокъ ихъ можетъ быть положенъ въ 75,000 руб.; прибавивъ же къ этому 40,000 руб., получаемыхъ отъ мѣстныхъ промысловъ, можно предполагать, что общій итогъ промышленной дѣятельности по уѣзду опредѣлится въ 115,000 руб.; цифра эта, по всей вѣроятности минимальная, дѣйствительная же доходность несомнѣнно значительно превышаетъ ее.

3. По Кадниковскому уѣзду: промышленная дѣятельность, представляя бойкое и весьма оживленное развитіе, по результатамъ значительно превосходить такую же дѣятельность другихъ уѣздовъ, такъ одно плотничество и земляныя работы, въ районѣ волостей лишь 1 участка, даютъ населенію заработка до 250,000 руб. при

чем плотничный и валяльный промыслы, перемежающиеся и взаимно дополняющие, дают населению одной Грибцовской волости заработка до 50,000 руб. каждый; изъ мѣстныхъ промысловъ сапожный, въ районѣ волостей одною 1 уч. уѣзда, даетъ населению заработка до 38,000 р. въ годъ, роговой до 37,000 руб., плотничный и приготовленіе деревянной посуды до 20,000 руб., гончарный до 6,000 руб.; при такихъ сравнительно точныхъ данныхъ лишь по одному участку уѣзда, если валовую цифру промысловаго заработка по этому участку уѣзда признать въ 500,000 руб., то возможно предположить, что общія промысловая производительность уѣзда восходитъ до 800,000 руб.

4. Въ Вельскомъ уѣздѣ: самостоятельными и экономически-цѣнными для населенія являются смолокуреніе, дегтекуреніе и скипидаро-пеквареніе, засимъ слѣдуютъ звѣроловство и птицеводство; заработка отъ первыхъ населеніемъ получается до 30,000 руб.; отъ вторыхъ до 7,000 руб.; прочіе виды мѣстныхъ промысловъ и ремеслъ, являясь лишь дополнительными къ земледѣльской производительности, даютъ населению заработка до 70,000 руб.; за отсутствіемъ крупной промышленности на мѣстахъ, и въ этомъ уѣздѣ развиты также отхожіе промыслы; число отходчиковъ простирается до 5000 человекъ съ приблизительно минимальнымъ заработкомъ въ 75,000 руб.; общій валовой заработокъ по уѣзду опредѣляется приблизительно въ 180,000 руб.

5. Въ Тотемскомъ уѣздѣ: основными промыслами являются—рубка, вывозка и сплавъ лѣса и дровъ; промыслами этими занято въ уѣздѣ до 2,000 рабочихъ, преимущественно изъ волостей Кожуховской и Никольской; заработокъ отъ этихъ промысловъ простирается до 30,000 руб.; за симъ дегтекуреніе даетъ до 20,000 р., плотничество до 7,000 руб., кузнечный 6,500 руб., сапожно-башмачный—5,000 руб., валяльный—4,000 руб., лѣсопильный—3500 руб.; отхожіе промыслы въ средѣ населенія этого уѣзда развиты также довольно значительно: число отходчиковъ, по преимуществу изъ крестьянъ Спасской волости, простирается до 3,000 человекъ, съ среднимъ заработкомъ въ 45,000 р.; приблизительно доходъ промысловой производительности по уѣзду простирается до 130,000 р.

6. Въ Устюжскомъ уѣздѣ: Изъ мѣстныхъ промысловъ, имѣющихъ экономическое значеніе для населенія, являются прежде всего лѣсной, а именно заготовка сортовыхъ бревешъ для заграничнаго отпуска, отъ промысла этого выручается до 25,000 р.; за симъ населеніе уѣзда, особенно въ волостяхъ—Трегубовской, Нестеферовской, Цѣляковской, Страдной, Удимской

и Шемогодской, пріобрѣтаетъ значительные заработки отъ кустарной промышленности, развитой по этому уѣзду въ самыхъ разнообразныхъ формахъ; заработокъ Устюжскихъ кустарей доходитъ до 20,000 руб.: за симъ по суммѣ производительности являются нижеслѣдующіе мѣстные промыслы съ дополнительнымъ же къ земледѣльской производительности характеромъ: обдѣлка льна и щетныя съ заработкомъ 9,000 руб., плотничество и звѣриные промыслы съ заработкомъ въ 8,000 руб. и занятія на двухъ мѣстныхъ фабрикахъ льнопрядильной и бумажной съ заработкомъ въ 7,000 руб.; число отходчиковъ простирается до 3,000 человекъ съ заработкомъ до 60,000 руб.; между отхожими промыслами главнѣйшими являются извозный и сплавъ судовъ изъ Вологды къ Архангельскому порту въ навигаціонное время; изъ сихъ данныхъ видно, что приблизительно, несомнѣнно низкій дѣйствительнаго, валовой доходъ промысловой дѣятельности уѣзда можно опредѣлить въ 130,000 руб.

7. Въ Никольскомъ уѣздѣ: Главнымъ промысломъ населенія, по преимуществу изъ волостей Кемской и Березниковской, является лѣсной, состоящей въ сплавѣ лѣса по р. Уижѣ, къ новолжскимъ городамъ; заработокъ отъ этого промысла даетъ населенію до 30,000 руб.; засимъ слѣдуетъ звѣроловство и птицеводство по волостямъ Аргуновской, Подболотной, Павинской и Байдоровской съ заработкомъ въ 2,000 руб.; прочіе промыслы, какъ-то извозъ, сплавъ грузовъ къ Архангельскому порту, и общіе крестьянскіе-плотничество, кузнечный и горшечный—въ уѣздѣ очень ограничены; валовой доходъ промысловаго заработка по уѣзду можно принять въ 75,000 руб.

8. Въ Сольвычегодскомъ уѣздѣ: Болѣе прибыльными для населенія являются отхожіе промыслы слѣдующіе: заработки на пристаняхъ для сплава судовъ и барокъ съ грузомъ къ Архангельскому порту, заготовка и сплавъ лѣса къ заграничному отпуску, извозъ и наемъ въ услуженіе на разныя работы; общій валовой доходъ съ этихъ промысловъ простирается до 80,000 руб.; за симъ слѣдуютъ охотничьи промыслы съ заработкомъ въ 20,000 руб., смолокуреніе и дегтекуреніе, дающіе до 12,000 руб. и мѣстный лѣсной промыселъ съ заработкомъ въ 10,000 руб.; общую цѣнность промысловой дѣятельности по уѣзду можно считать приблизительно въ 150,000 руб.

9. Въ Яренскомъ уѣздѣ: Самыми прибыльными для населенія являются мѣстные охотничьи промыслы—звѣроловство и птицеводство и засимъ рыболовство, промыслами этими въ значительной степени обезпечиваются какъ про-

довольствие жителей такъ и уплата денежныхъ повинностей; продукты этихъ промысловъ продаются мѣстнымъ и иногороднимъ торговцамъ для Московскаго и Петербургскаго рынковъ; выручку отъ нихъ можно полагать для населенія уѣзда въ 60,000 руб. Далѣе слѣдуютъ отхожіе промыслы, по преимуществу для найма въ услуженіе и для заработковъ у частныхъ лицъ и обществъ; отходчики изъ волостей Ленской, Сереговской и Готовской—направляются въ С.-Петербургъ, равно какъ и въ губерніи Вятскую, Пермскую и даже въ Сибирскіе края. Отхожіе промыслы этого уѣзда по сравненію съ другими уѣздами губерніи, являются значительно прибыльными для населенія: такъ при умѣренномъ числѣ отходчиковъ всего до 1,300 человекъ, выручено до 40,000 руб., что даетъ заработка до 30 руб. на человекъ. Изъ мѣстныхъ промысловъ наиболѣе выгодными являются: распиловка и заготовка лѣса для Сереговскаго завода и заграничнаго отпуска, равно какъ и заработки на мѣстномъ же Сереговскомъ заводѣ; выручка отъ этихъ промысловъ для населенія уѣзда простирается до 35,000 руб.; приблизительную цѣнность всей промысловой дѣятельности по уѣзду можно считать въ 150,000 руб.

10. Въ Устьсысольскомъ уѣздѣ: Благодаря своеобразнымъ условіямъ природы, а именно лѣсенному характеру мѣстности и соединенному съ симъ обилію звѣря и птицы, благодаря желѣзодѣлательной и брусняно-точильной производительности, Устьсысольскій уѣздъ

представляетъ не малое развитіе промысловой дѣятельности въ средѣ мѣстнаго крестьянства; такъ въ отчетномъ году одни охотничьи промыслы за звѣремъ, птицею и рыболовство дали населенію заработка до 63,000 руб., птицеводство и брусняноточильныя работы дали до 25,000 руб., заготовка сортоваго лѣса для заграничнаго отпуска, заготовка и доставка дровъ, угля и руды на мѣстные чугуно-литейные и желѣзодѣлательныя заводы, принесли до 20,000 руб., за симъ постройка судовъ, работы на заводахъ и извозный промыселъ по доставкѣ кладей дали заработка до 25,000 руб., помимо этого, отъ отхожихъ промысловъ на горныя заводы Пермской губерніи и за разнаго рода ремесла и мастерства населеніемъ выручено до 100,000 руб., при такихъ данныхъ, промысловая дѣятельность всего населенія уѣзда простирается приблизительно до 250,000 руб.

Въ 1891 году на выставку, существующую при Вологодскомъ губернскомъ Кустарномъ Комитетѣ было принято кустарнаго товара на 8,455 руб. 22 коп., изъ того числа продано на 5663 руб. 11 коп. и съ остаткомъ отъ предшествовавшихъ лѣтъ, въ наличности къ 1-му января 1892 года числится товара на 12840 руб. 30 коп.; при продажѣ издѣлій наибольшимъ спросомъ пользовались: кружевной товаръ на 2082 руб. 83 коп., потомъ берестяныя издѣлія, коихъ продано на 1471 руб. 92 коп., роговыя на 1229 руб. 91 коп., по прочимъ издѣліямъ продажа была незначительна.

ТОРГОВЛЯ ВЪ ГУБЕРНІИ.

Въ 1891 году взято было свидѣтельствъ на право торговли и промысловъ: годовыхъ для купцовъ 1-й гильдіи—11, 2-й гильдіи 3-го класса годовыхъ—177, полугодовыхъ—14, 4-го класса годовыхъ—327, полугодовыхъ—17; свидѣтельствъ мелочнаго торгова, на развозный и на разносный товары, промысловыхъ и для приказчиковъ—5,743, изъ коихъ годовыхъ—5,198 и полугодовыхъ—545; для членовъ купеческихъ семействъ по 1-й гильдіи годовыхъ—4, по 2-й 199, бесплатныхъ свидѣтельствъ—313; билетовъ къ мелочнымъ торгамъ 3,377, въ томъ числѣ полугодовыхъ—302; ярмарочныхъ документовъ-билетовъ 2-й гильдіи 3-го разряда—50, 4-го

разряда—105, мелочнаго торгова 3-го разряда—54, 4-го разряда—52, 2-го класса 3-го разряда—17 и 4-го разряда—129, всего 11,166.

На Вологодскую январскую ярмарку привезено было товаровъ на 321,000 руб., продано на 143,000 руб. На Марьинскую, Нестеровскую и Березниковскую привезено было товара на 85,000 руб. На Алексѣевскую ярмарку въ Верховажскомъ посадѣ привезено было товара на 250,000 руб.—а продано на 150,000 руб.; на Прокопьевскую ярмарку въ г. Устюгѣ привезено было товара на 134,000 р., менѣе прошлаго года на 28,000 р. и продано было также менѣе. Въ г. Лальскѣ на 4-хъ ярмаркахъ было продано товара на 37,000 руб.

МЕДИЦИНСКІЯ УЧРЕЖДЕНІЯ ВЪ ВОЛОГДѢ.

Въ Вологдѣ въ вѣдѣніи губернскаго земства состоятъ: больница на 90 коекъ съ отдѣленіемъ для умалишенныхъ; отдѣльное зданіе для помѣщенія хирургическихъ больныхъ; флигель для

тифозныхъ; отдѣленіе для неизлѣчимыхъ при земской богадѣльнѣ; наемный флигель для оспепенныхъ. При больницѣ два отдѣльныхъ зданія для душевно больныхъ и третье, въ чер-

ты города для неизлѣчимыхъ душевно-больныхъ.

Количество душевно-больныхъ ежедневно около ста. Лѣчение ихъ всѣхъ съ 1886 г. бесплатное; отдѣленіемъ завѣдуетъ врачъ, на правахъ ординатора больницы. Лѣтомъ 1889 г. земство приступило къ постройкѣ особой специальной лѣчебницы на 80 душевно-больныхъ (50 м. 30 ж.) по планамъ, составленнымъ архитекторомъ Штромъ и профессоромъ Балинскимъ. Смѣта 153000. Заведеніе выстроено въ 3 вер. отъ города на приобретенной земствомъ усадьбѣ въ 36 десятинъ. Зданіе почти готово.

Условія пріема больныхъ. Плата съ крестьянъ, мѣщанъ и разночищевъ по 7 р. 50 к. въ мѣсяць; за лицъ же военнаго, почтоваго вѣдомства, арестантовъ и пр. взимается по положенію. Въ двухъ палатахъ «съ увеличенной платой» взимается 21 рубль въ мѣсяць. Сифилитики, умалишенные, лица призрѣваемые Вологодскими благотворительными учрежденіями, всѣ служащіе по губернскому земству, равно и лица неимущія, представившія свидѣтельство о бѣдности, пользуются бесплатнымъ лѣченіемъ. Приходящіе больные пользуются совѣтомъ врачей безвозмездно, но не получаютъ лѣкарствъ на счетъ земства, за исключеніемъ лицъ, одержимыхъ третичной формой сифилиса.

Медицинскія учрежденія въ Вологдѣ, не состоящія въ вѣдѣніи губернскаго земства.

1. Лѣчебница для приходящихъ больныхъ общества врачей, безъ постоянныхъ кроватей. Собственный домъ.

2. Родильный домъ и воспитательный пріютъ женскаго благотворительнаго общества.

3. Сифилитическая лѣчебница Волог. уѣзда. земства, число кроватей 25, но въ случаѣ надобности увеличивается.

4. Земскій врачебный пунктъ для приходящихъ больныхъ крестьянъ Вологод. уѣзда съ бесплатной выдачей лѣкарствъ.

5. Пріемный покой при вокзалѣ желѣзной дороги, безъ постоянныхъ кроватей; завѣдуетъ фельдшеръ подъ наблюденіемъ желѣзно-дорожнаго врача.

6. Больница при духовной семинаріи въ отдѣльномъ домѣ съ неопредѣленнымъ числомъ кроватей. При больницѣ—врачъ и фельдшеръ.

7. Больница при духовномъ училищѣ, въ отдѣльномъ зданіи. При ней—врачъ и сестра милосердія.

8. Больница при мѣстной тюрьмѣ на 10 кроватей. Завѣдуетъ врачъ и фельдшеръ.

9. Больница при Александровскомъ дѣтскомъ пріютѣ въ отдѣльномъ флигелѣ на 6 человѣкъ.

10. Больница при арестантскихъ ротахъ на 20 кроватей.

11. Отдѣленіе для слѣпыхъ при Немировской богадѣльнѣ.

12) Лазаретъ мѣстнаго баталіона на 50 кроватей.

Въ Вологодской губернской земской больницѣ къ 1 января 1891 года оставалось больныхъ 207, въ теченіи года прибыло: 1943, выбыло 1719, умерло 216 и осталось къ 1-му января 1892 года 215. Въ особомъ отдѣленіи для душевно больныхъ было 241 и къ 1-му января 1892 года оставалось 144 человѣка. Вольно приходящихъ больныхъ было въ теченіи года 2889 человѣкъ.

Изъ Отчета Общества врачей Лечебницы для приходящихъ больныхъ въ городѣ Вологдѣ за 189^{1/2} годъ.

Общество существуетъ 19-ть лѣтъ; членовъ имѣетъ 110 лицъ.

Съ 1 апрѣля 1891 г. по 1 апрѣля 1892 г. обращалось въ лѣчебницу больныхъ: мужчинъ 1802, женщинъ—3403; повторныхъ посѣщеній было 1866;—всѣхъ—7071. Рецептовъ изъ лѣчебницы на счетъ ея 8038 и—на счетъ больныхъ 1760;—всѣхъ—9798; больныхъ городскихъ было 3346, изъ уѣздовъ—1709 и—другихъ губерній 150 чел.

Распорядитель лѣчебницы докторъ медицины д. с. с. Яковъ Елеазаровичъ Соколовъ. Казначей—купецъ Николай А. Волковъ. Секретарь общества врачъ Баженовъ.

Денежныя средства.

Къ 1 апр. 1891 года оставалось:

въ билетахъ	17600 р. — к.	} 17863 р. 34 к.
наличными	263 р. 34 к.	
Въ 1891 году поступило	1873 р. 50 к.	
— — — израсходовано	2096 р. 26 к.	

Къ 1 апрѣля 1892 г. состоитъ:

въ билетахъ	17500 р.	} 17640 р. — к.
наличными	140 р.	

Всѣхъ больницъ и пріемныхъ покоевъ въ Вологодской губерніи—39; въ городахъ—20 и по уѣздамъ 19; кроватей въ нихъ числится 795; больныхъ было—11792 чел., изъ нихъ—умершихъ 564 чел. При появленіи заразныхъ болѣзней открывались при больницахъ особыя отдѣленія, или пріемные покои. Болѣвшихъ заразными болѣзнями—40314 чел., умершихъ изъ нихъ 1042 чел.

Всѣхъ врачей по губерніи—55; фельдшеровъ, фельдшерницъ и повивальныхъ бабокъ—240 ч.; ветеринарныхъ врачей—2; фельдшеровъ ветеринарныхъ—20.

Аптекъ въ губерніи было 10, 4—частныя и 6—земскихъ; рецептовъ въ нихъ поступило 133795; выручено отъ продажи медикаментовъ 27817 руб. 70 коп.

Земствомъ расходовано на медицину—306538

руб. 87 коп.; изъ того числа—губернскимъ земствомъ расход. 56886 р. 96 к., остальное—уездными, изъ которыхъ Кадишковскимъ—израсходовано 39408 р. 44 к., остальное—прочими.

БЛАГОТВОРИТЕЛЬНЫЯ УЧРЕЖДЕНІЯ Г. ВОЛОГДЫ.

1. **Губернское Попечительство Дѣтскихъ пріютовъ**; существуетъ съ 21 Апрѣля 1842 года. Въ вѣдѣніи его находятся: а) Александровскій дѣтскій пріютъ, въ которомъ призрѣвалось 187 дѣвицъ, въ числѣ ихъ 107 приходящими; б) Александро-Маринскій Серебряный Пріютъ-Ясли—для призрѣнія несчастно рожденныхъ дѣтей, которыхъ было принято 31 младенецъ. Въ 1891 году поступило пожертвованій отъ разныхъ лицъ 31,282 р. 13 к., изъ нихъ израсходовано 13,671 р., 51 к.; къ 1 Января 1892 года состоитъ 17,610 р., 62 к. Дохода было 7,433 р. 90 к., израсходовано 7,722 р. 89 к., къ 1 Января 1892 года состояло 72,005 р. 32 к. съ оставшимися отъ 1890 года.

2. **Вологодское Благотворительное Общество** существуетъ съ 1874 года. Въ завѣдываніи его состоитъ: а) Убѣжище для бѣдныхъ дѣтей, которыхъ было 38 мальчиковъ и б) Ремесленный пріютъ, въ которомъ призрѣвалось и обучалось столярному ремеслу до 19 мальчиковъ. Дохода было въ 1891 году 4,658 р. 97 к., расхода 3,858 р. 27 к. Денежнаго капитала къ 1892 году съ оставшимися отъ 1890 года имѣется 29,266 р. 93 к.

3. **Вологодское Женское Благотворительное Общество**, состоящее подъ покровительствомъ Государыни Императрицы **Маріи Ѳеодоровны**. Существуетъ съ 29 Ноября 1877 года. Содержитъ: а) Родовспомогательное заведеніе, въ которомъ была подана бесплатная помощь 329 родильницамъ; б) Воспитательный пріютъ для круглыхъ сиротъ, на попеченіи котораго находилось 13 дѣтей и в) Школу сельскихъ повитухъ, въ которой было 8 ученицъ, изъ нихъ 4, по выдержаніи экзамена, получили свидѣтельства на званіе сельскихъ повитухъ съ правомъ оспoprививанія. Дохода въ 1891 году 5,383 р. 30 к., расхода 3,863 р. 93 к.; къ 1 Января 1891 года было денежнаго капитала 11,391 р. 31 к.; къ 1 Января 1892 года осталось 12,841 р. 31 к. Членовъ Совѣта 10, почетныхъ 3, дѣйствительныхъ 2, благотворителей 27.

4. **Бесплатная для бѣдныхъ столовая, съ ночлежнымъ домомъ Т. Е. Колесникова**. Денежный капиталъ г. Колесникова 20000 р.

и купца Кускова 2000 р. Въ 1891 году роздано бесплатныхъ обѣдовъ 21,566, въ томъ числѣ по билетамъ другихъ благотворителей обѣдало 3619 человекъ; перепочевавшихъ было 17,480 человекъ.

5. **Александровское Вологодское купеческое Благотворительное общество** съ капиталомъ 17,125 р. 32 к.

6. **Общество вспомошествованія нуждающимся ученикамъ Вологодской гимназіи**, къ 1 Января 1892 года состоитъ изъ 11 почетныхъ членовъ, 14 членовъ—учредителей и 32 дѣйствительныхъ; къ 1 Января 1891 г. было оборотнаго капитала 529 р. 63 к.; капитала на учебныя пособія—40 р. 25 к.; запаснаго капитала 3307 р. 76 к. Въ 1891 году поступило оборотнаго капитала 620 р. 68 к.; капитала на учебныя пособія—9 р. 50 к.; въ запасный капиталъ 373 р. 18 к.—всего 1003 р. 36 к. Къ 1 Января 1892 г. состоитъ за расходами: оборотнаго капитала 540 р. 31 к., капитала на учебныя пособія 44 р. 95 к., запаснаго капитала 3681 р. 6 к., всего 4266 р. 32 к.

Общество вспомошествованія нуждающимся ученицамъ Вологодской Маринской женской гимназіи имѣетъ: почетныхъ членовъ 3,—по взносамъ 8—и дѣйствительныхъ 72. Къ 1 Января 1891 года состояло запаснаго капитала 403 р. 50 к., оборотнаго—305 р. 13 к.—708 р. 63 к.; въ 1891 году поступило 524 р. 3 к.; израсходовано 307 р. 55 к. Къ 1-му Января 1892 г. состояло 1168 р. 31 к.

Общество вспомошествованія ученикамъ Александровскаго Реальнаго училища дохода имѣло 1,592 р. 15 к., расхода 875 р. 42 к., осталось къ 1892 году 10,495 р. 98 к.

Вологодское общество земледѣльческихъ колоній и ремесленныхъ пріютовъ. Къ 1 Января 1891 г. было 47 воспитанниковъ; въ теченіи года поступило 16, вышло 20; къ 1 Января 1892 года осталось 43 мал.; на содержаніе пріюта израсходовано 5,746 р. 41 к.—по 125 р. 14 к. на воспитанника; къ 1 Января 1892 г. общество имѣло денежныхъ средствъ 13,230 р. 42 к.; дохода въ отчетномъ году было 4,919 р. 97 коп.

По городамъ и уѣздамъ.	Число бра- ковъ.	Число родившихся въ 1891 году.									Число умершихъ.			Прибыль или убыль.	
		Законно-рожденныхъ.			Незаконно-рожден- ныхъ.			В с е г о.							
		м.	ж.	ОБОЕГО	м.	ж.	ОБОЕГ	м.	ж.	ОБОЕГО.	м.	ж.	ОБОЕГО.		
По г. Вологдѣ . . .	142	327	272	599	108	113	221	435	385	820	430	356	786	пр.	34
— Вологодскому уѣзду.	1235	2845	2754	5599	79	89	168	2924	2843	5767	2273	2272	4545	—	1222
— г. Грязовцу . . .	11	45	35	80	3	2	5	48	37	85	33	43	76	—	9
— Грязовецкому уѣзду.	833	2435	2327	4762	75	72	147	2510	2399	4909	1625	1569	3194	—	1715
— г. Кадникову . . .	14	44	32	76	8	3	11	52	35	87	48	30	78	—	9
— Кадниковскому уѣзду.	1513	4171	4051	8222	139	127	266	4310	4178	8488	2946	2915	5861	—	2627
— г. Вельску . . .	8	14	25	39	1	—	1	15	25	40	16	15	31	—	9
— Вельскому уѣзду .	800	2253	2304	4557	73	72	145	2326	4702	1114	1254	2398	2376	—	2304
— Верховажскому посаду.	2	5	6	11	—	—	—	5	6	11	5	2	7	—	4
— г. Тотмѣ . . .	21	57	60	117	1	2	3	58	62	120	59	64	123	—	3
— Тотемскому уѣзду .	1309	3752	3295	7047	91	83	174	3843	3378	7221	2324	2038	4362	—	2859
— г. Устюгу . . .	72	145	131	276	5	6	11	150	137	287	125	119	244	—	43
— Устюжскому уѣзду .	1157	3145	3041	6186	124	111	235	3269	3152	6421	1948	1733	3681	—	2740
— зашт. г. Дальску .	14	39	46	85	—	2	2	39	48	87	17	24	41	—	46
— г. Никольску . . .	16	15	26	41	4	1	5	19	27	46	29	18	47	уб.	1
— Никольскому уѣзду.	1647	4937	4740	9677	208	175	383	5145	4915	10060	2573	2552	5125	пр.	4935
— г. Сольвычегодску .	4	16	16	32	—	1	1	16	17	33	17	17	34	уб.	1
— зашт. г. Красноборску.	5	8	12	20	3	—	3	11	12	23	9	7	16	пр.	7
— Сольвычегодскому уѣзд.	1045	2832	2653	5485	93	99	192	2925	2752	5677	1791	1661	3452	—	2225
— г. Яренску . . .	4	18	15	33	1	—	1	19	15	34	8	9	17	—	17
— Яренскому уѣзду .	279	1079	1119	2198	19	30	49	1098	1149	2247	583	562	1145	—	1102
— г. Устьесольску . .	37	78	81	159	2	2	4	80	83	163	43	36	79	—	84
— Устьесольскому уѣзду.	671	2090	2006	4096	98	100	198	2188	2106	4294	1151	1167	2318	—	1976
Итого въ городахъ.	350	811	757	1568	136	132	268	947	889	1836	839	740	1579	—	257
Итого въ уѣздахъ.	10489	29539	28290	57829	999	958	1957	30538	29248	59786	18358	17725	36081	—	2705
Всего въ губерніи.	10839	30350	29047	59397	1135	1090	2225	31485	30137	61622	19197	18463	37660	—	23962

ВѢДОМОСТЬ

о доходахъ и расходахъ городовъ Вологодской губерніи за 1891 годъ.

Названіе городовъ.	Остатокъ прошлыхъ годовъ.		Приходъ за 1891 г.		Расходъ за 1891 г.		Остатокъ и передержки годового дохода.		Остается къ 1892 г.	
	Р.	К.	Р.	К.	Р.	К.	Р.	К.	Р.	К.
Въ Вологдѣ . . .	324	81 ^{1/4}	117239	9 ^{1/2}	117554	43	315	33 ^{1/2}	947 ^{3/4}	
— Грязовцѣ . . .	1	37	11389	49	10976	36	+	413 13	414	50
— Кадниковѣ . . .	53	97	11374	74	11415	21	—	40 47	13	50
— Вельскѣ . . .	1389	53 ^{1/4}	5227	68	4796	3 ^{1/2}	+	431 61 ^{1/2}	1821	17 ^{3/4}
Тотъмѣ . . .	255	60 ^{1/4}	10833	15 ^{3/4}	10705	5 ^{1/2}	+	128 10 ^{1/4}	383	70 ^{1/2}
— Устюгѣ . . .	6353	9 ^{1/2}	34275	74	37770	22	—	3494 48	2858	61 ^{1/2}
— Никольскѣ . . .	7135	94	6597	44	6943	4	—	350 60	6785	34
Сольвычегодскѣ	2059	69 ^{3/4}	5644	91	4464	79	+	1180 12	3239	81 ^{3/4}
— Яренскѣ . . .	602	9 ^{1/2}	2785	70 ^{1/2}	2946	72 ^{1/2}	—	161 2	441	7 ^{1/2}
— Устьемьскѣ . . .	6	31	7846	9 ^{3/4}	7850	69	—	4 59 ^{1/4}	171	3 ^{1/4}
— Лальскѣ . . .	366	37	8804	12	7791	55	+	1012 57	1378	94
— Краснорекскѣ . . .	511	14	5474	78	5036	23	+	438 55	949	69
Верховажскомъ посадѣ . . .	297	69 ^{3/4}	3724	96 ^{1/4}	3932	8 ^{1/2}	—	207 12 ^{1/4}	90	57 ^{1/2}
Итого . . .	19357	63 ^{1/4}	231217	91 ^{3/4}	232187	42	—	969 50 ^{1/4}	18388	13

Капиталы городовъ Вологодской губерніи.

	Зачасныя.		Пенсионныя.		Недоимки.	
	Р.	К.	Р.	К.	Р.	К.
Въ Вологдѣ . . .	2387	19 ^{1/2}	—	—	7210	28
— Грязовцѣ . . .	—	—	—	—	47	49
— Кадниковѣ . . .	—	—	—	—	431	84
— Вельскѣ . . .	1821	17 ^{3/4}	—	—	274	12 ^{3/4}
— Тотъмѣ . . .	1588	11	—	—	3382	66
— Устюгѣ . . .	450	—	—	—	3196	9 ^{1/2}
— Никольскѣ . . .	13452	59 ^{1/2}	—	—	2930	97 ^{1/2}
— Сольвычегодскѣ . . .	—	—	—	—	—	—
— Яренскѣ . . .	—	—	—	—	689	62 ^{1/2}
— Устьемьскѣ . . .	2651	71 ^{3/4}	—	—	5891	14 ^{1/2}
— Лальскѣ . . .	5400	—	—	—	137	45
— Краснорекскѣ . . .	33249	—	—	—	—	—
— Верховажскомъ посадѣ . . .	11350	—	—	—	410	8 ^{3/4}
Итого . . .	72349	79 ^{1/2}	—	—	24602	57 ^{1/2}

НѢКОТОРЫЯ СТАТИСТИЧЕСКІЯ ДАННЫЯ РОССІЙСКОЙ ИМПЕРІИ.

Пространство съ внутренними водами 19,709,294,4 квадр. верстъ или 407,248,06 квадр. миль. безъ морей Азовскаго, Каспійскаго и Аральскаго 19,231,225,9 квадр. верстъ или 392,474 миль.

Населеніе обоего пола къ 1 Января 1890 г. равнялось 114,378,520 ч.

	Пространство въ квадратахъ. верстахъ.	Населеніе (въ 1886 г.)	Въ томъ числѣ мужчинъ.	На квадрат ную версту	
Европ. Россія	4,329,069,7	85,395,209	40,619,933	19,7	Въ 1889 году.
Царство Польское	111,875,4	8,308,122	3,904,306	74,2	
В. Кн. Финляндское	328,293,3	2,305,916	1,067,750	7	Родилось 5,128,841
Кавказъ	415,234	7,284,567	3,876,868	17,5	Умерло 3,594,541
Сибирь	11,210,365,1	4,313,680	2,164,411	0,4	
Средняя Азія	3,026,550,9	5,327,098	2,448,085	1,7	Прирость 1,534,300
Аральское и Каспійское моря съ островами	445,025,2	—	—	—	
Всего	19,709,294,4	108,787,235	54,063,353	5,6	Браковъ заклучено 888,000

Изъ числа 3,594,541 умерло: отъ заразныхъ болѣзней 1,027,335; отъ несчастныхъ случаевъ 22591; отъ пьянства 4,974; убійствъ 5,007; дѣтубійствъ 1,091; самоубійствъ 2,911 и проч.

Всѣхъ поселеній въ Россійской имперіи городскихъ 1,317, внѣ городскихъ (мѣстечекъ, селъ, деревень и пр.) 555,990; жителей въ городскихъ поселен. 13,947,825 чел. и въ городахъ на 100 мужчинъ, приходится женщинъ: въ Евр. Р. 89,1 въ Привисл. губ. 103,9; на Кавказѣ 77,5; въ Сибири 81; въ Ср. Аз. влад. 83,3; въ Вел. Кн. Финл. 111 чел.

Городовъ, имѣющихъ болѣе 200 т. жит. 4 (СПБ. 954,400; Москва 753,469; Варшава 465,000; Одесса 270,663.) Отъ 100 до 200 т. ж.—9 город., отъ 50 до 100 т. ж.—23; отъ 35 до 50—28 гор.; отъ 20 до 35—65 г.; отъ 10 до 20 т. ж.—164г.; отъ 5 до 10—291 г.; отъ 2 до 5—366; менѣе 2000 ж. 324 гор. Вообще на 1 населенное мѣсто приходится 148 жителей обоего пола.

Населеніе Россіи по сословіямъ: Дворянъ потомственныхъ, 614,469, Дворянъ личныхъ и служащихъ, 359,809. Духовенства 614,337. Городск. сословія 7,118,337. Сельскихъ 92,264,354. Военнаго 4,094,526. По вѣроисповѣданіямъ: Православныхъ 81,204,736; Раскольниковъ 2.171,006; Армяно-Григоріанъ 634,041; Католиковъ 2,546,973; Протестантовъ 4,429,730; Моисеева в. 2,920,000; Магометанъ 2,428,568; Идолопоклонниковъ ок. 2,563,829.

Войска въ мирное время 871,764 ч. (пѣхоты 619,418 ч., кавалеріи 78,338 ч., артиллер. 116,614 ч., инженерн. 26,198), казачьихъ войскъ

58,519 ч., орудій 3,866. Въ войскахъ по военному положенію 1,425,129 ч., кромѣ запаса и пополненія.

Флотъ 746 судовъ (броненосныхъ 40, полуброненосныхъ 12, парох. 295, парусн. 38, портов. 365.

Добровольный флотъ—7 быстроходныхъ пароходовъ.

Желѣзныхъ дорогъ 30751 верста. Телеграфовъ 1,120,326. Основной капиталъ желѣзн. дорогъ 2,841,152,784 руб. **Торговый флотъ** 360 пароходовъ и 2992 пар. судна. **Внѣшняя торговля.** Въ 1876 году были введены у насъ золотыя пошлины, вслѣдствіе чего иностранные товары стали выплачивать пошлину на 25% болѣе. Это совершенно измѣнило нашу торговлю съ Европой. До 1877 г., мы получили изъ за границы товаровъ больше, чѣмъ сами вывозили, ежегодно на 80 мил. руб. Въ 1877 г. нашъ вывозъ сразу превысилъ привозъ на 190,757,000 руб. Въ послѣдующіе годы эта выгодная для насъ разниа удержалась и сдѣлалась постоянной хотя цифра ея и колебалась; въ 1889 г. по европ. и азіат. границ. вывозъ равнялся 756,002,041 руб., иностр. привозъ 437,016,221 руб., разниа въ пользу вывоза 328,985,820 р.

Воинская повинность. Призывъ 1889 г.—257,400 чел.

Урожай 1890 г. въ Европ. Россіи разнаго хлѣба и картофеля 369,767 т. четверт. (ржи 120,698 т. четв.) **Пожаровъ** 52,022, убытокъ 68,782,700 руб. **Больницъ** 3,520 (гражд. вѣд.), кроватей въ нихъ 105,878; **врачей** 12,521, (гражд. 9,483, воен. и морск. 2,629 и женщ. врачей 409) фельдшеровъ 15,436; сестеръ ми-

лосердія 1,800; аптекъ 2,688, лекарствъ на 11,820,072 руб.; одинъ рецептъ обошелся въ 51,8 коп.

Фабрикъ и заводовъ 81,554 съ 1,134,439 рабочими и производствомъ на 1,306,862,483 р.

Спирта безводнаго выкурено 32,786,308 вед.; пива 32,149,530 вед. Сахара 24,932,437 пуд. Табака поступило на фабрики 4,050,465 пуд. (950,095 пуд. высшего сорта и 2.578,449 пуд. низшихъ сортовъ и махорки.) Кабаковъ и мѣсть продажи вина 150,089, всего выпито 25,140,774 ведра. Типографій и литографій 1,169. Книжныхъ магазиновъ 1,537. Библиотекъ 738. Газетъ и журналовъ 748 изд., изъ нихъ на русскомъ языкѣ 575. Арестантовъ 97,123 челов. Иностранц. вріѣхало 668,377, выѣхало 545,852, осталось въ Россіи 22,525 чел. Марокъ почтовыхъ продано 128,785,246. Писемъ и посылокъ 354,677,761. Телеграммъ 56,670,814. Учебныхъ заведеній 40,417, учащихся 2,300,294 (1 850 т. м. 638 т. ж.) Низшихъ училищъ (безъ Финлянд.) 39,003 съ 1786,028 м. и 633,983

ж. Среднихъ учебн. завед. 586 м. и 430 ж. съ 234,158 уч. Университетовъ 10 съ 13,315 уч.: С.-Петербургскій, Московскій, Харьковскій Казанскій, св. Владиміра (въ Кіевѣ), Новороссійскій въ Одессѣ, Дерптскій, Варшавскій, Томскій и Александровскій въ Гельсингфорсѣ.

Монастырей 691 (480 муж. 211 жен.) съ 13,656 мон. обоего пола и 18,332 посл.

Церквей 58,379; священниковъ и діаконовъ 52,333.

Одна школа приходится на 2,332 жит., одна больница на 30,100 ж., одинъ врачъ на 11,500 ж., одинъ фельдшеръ на 7400 ж. (въ арміи 1 врачъ на 305 ч., 1 фельдшеръ на 121 чел.); одинъ питейный домъ на 773 ж. На одного жителя Евр. Россіи приходится: земли 5,54 дес., разнаго хлѣба 2,18 четв., водки 0,88 вед., сахару 8 фун., табаку 1,14 фун., налоговъ 8 р. 43 к., государств. долга 43 р. 66 к., писемъ 3, убытку отъ пожаровъ 1 руб.

34 земства Евр. Россіи въ 1887 г. получили дохода 37,275,402 р., израсход. 44,131,775 р.

ГАЗЕТЫ И ЖУРНАЛЫ РАЗНАГО СОДЕРЖАНІЯ, ПОЛУЧАЕМЫЯ ВЪ ВОЛОГДѢ ВЪ 1892 ГОДУ.

Свѣтъ	204
Нива	186
Родина	94
Церковныя Вѣдомости	79
Сельскій Вѣстникъ	64
Московская Иллюстр. газета Царь-Коло- коль	58
Русскій Листокъ	58
Сынъ Отечества. 1-е изданіе	56
Новое Время	47
Русскія Вѣдомости	48
Живописное Обзорѣіе	44
Правительственный Вѣстникъ	39
Сенатскія Вѣдомости съ рѣшен.	38
Русскій Наломникъ	36
День	35
Объявленій по судебнымъ дѣламъ	31
Сынъ Отечества. 2-е изданіе	30
Сѣверъ	29
Сенатскія Вѣдомости безъ рѣшен.	28
Кормчій	20
Московскія Вѣдомости	24
Модный Свѣтъ. 1-е изданіе	17
Вѣстникъ Иностранной Литературы	17
Недѣля	18
Русская мысль	15
Новости. 2-е изданіе	15

Вѣстникъ Финансовъ	14
Вѣстникъ Краснаго Креста	14
Русскій Вѣстникъ	14
Модный Свѣтъ. 2-е изданіе	14
Душеполезное Чтеніе	14
Московская Иллюстрированная газета	14
Развѣдчикъ	13
Лучъ	12
Новый Русскій Базаръ	12
Звѣзда	13
Русская Старина	11
Воскресенье	11
Вокругъ Свѣта	11
Воскресный День	10
Наука и жизнь	10
Историческій Вѣстникъ	10
Досугъ и Дѣло	10
Вѣстникъ Моды. 1-е изданіе	10
Осколки	10
Вѣра и Разумъ	9
Будильникъ	9
Новый Русскій Базаръ. 2-е изданіе	9
Вѣстникъ Европы	9
Природа и Люди	8
Христіанское Чтеніе	8
Юридическая Газета	8
Петербургская Газета.	8

Русская Жизнь	7	Русское Обзорѣніе	2
Биржевыя Вѣдомости	7	Дѣтскій Отдыхъ	2
Журналъ М. Н. П.	7	Саратовскій Листокъ	2
Гражданинъ	7	Край	1
Объявленій по судебнымъ дѣламъ съ 3-мя отдѣлен.	7	Южный край	1
Ремесленная Газета	6	Еженедѣльное Обзорѣніе	1
Художникъ	6	Католическое Обзорѣніе	1
Судебная Газета	6	Естествознаніе	1
Сельское Хозяйство	6	Вѣстникъ Судебной Медицины	1
Задушевное Слово для старшаго возраста	6	Иностранная Газета	1
Странникъ	6	Журналъ Мин. Путей Сообщенія	1
Всемирная Иллюстрація	5	Больничная Газета Боткина	1
Врачъ	5	Ребусъ	1
Новости. 1-е изданіе	5	Юридическій Лѣтописецъ	1
Петербургскій Листокъ	5	Вѣстникъ Моды. 4-е изданіе	1
Новости дня	5	Вѣстникъ Русск. Сельск. Хоз.	1
Метеорологическій бюллетень.	5	Охотничья Газета	1
Вѣстникъ Моды. 2-е изданіе	5	Гимназія	1
— — 3-е —	5	Архивъ Ветеринарныхъ Наукъ	1
Радость Христіанъ	5	Счетоводство	1
Хозяинъ	5	Вопросы Философ. и Психол.	1
Шутъ	5	Дѣтское Чтеніе.	1
Сѣверный Вѣстникъ	4	Вѣдомости Москов. Город. Полиціи	1
Земледѣльческая Газета	4	Московская Нѣмецкая Газета	1
Русскій Инвалидъ	4	Вѣдомости Справокъ	1
Новости Иностранной Литературы	4	Казанскій Биржевой Листокъ	1
Пастырскій Собесѣдникъ	4	Одесскій Листокъ	1
Наблюдатель	4	Одесскія Новости	1
Малютка.	3	Юридическій Вѣстникъ	1
Русскій Архивъ	3	Иллюстрированный Журналъ	1
Вѣстникъ Воспитанія	3	Военный Сборникъ	1
Семейные Вечера для дѣтей	3	Слово	1
Стрекоза	3	Практическая Медицина	1
Объявленія о запрещеніи и разрѣшеніи по судебнымъ дѣламъ	3	Правда	1
Развлеченіе	2	Лѣсной журналъ	1
Артистъ	2	Чтеніе для Солдатъ	1
Игрушечка	2	Церковно-Приходская школа	1
Родникъ	2	Богословскій Вѣстникъ	1
Модный Свѣтъ. 3-е изданіе	2	Волгарь	1
Развлеченіе	2	Справочный Листокъ	1
Петербургскій Герольдъ	2	Иностранный Журналъ	1
Техническій Сборникъ.	2	Собраніе Узаконеній	1
		Лодзинскія Объявленія	1

УЧЕБНЫЯ ЗАВЕДЕНІЯ И УЧАЩІЕСЯ ВЪ ВОЛОГОДСКОЙ ГУБЕРНІИ ВЪ 1891 ГОДУ.

Названіе учебныхъ заведеній.	Въ городѣ Вологдѣ.			Въ уѣздныхъ городахъ.			Въ уѣздахъ.			В С Е Г О въ губерніи.			
	Уч. зав.	Число учащихся.		Уч. зав.	Число учащихся.		Уч. зав.	Число учащихся.		Учебн. заведен.	Число учащихся.		
		м.	ж.		м.	ж.		м.	ж.		м.	ж.	всего.
Вологодская Духовная Семинарія	1	542	—	—	—	—	—	—	—	1	542	—	542
Учительская Семинарія въ Тотмѣ и начальная школа при ней	—	—	—	1	154	—	—	—	—	1	154	—	154
Духовныя училища	1	341	—	4	471	—	—	—	—	5	812	—	812
Мужская Гимназія съ приготовительнымъ классомъ при ней	1	224	—	—	—	—	—	—	—	1	224	—	224
Женская Гимназія	1	—	247	—	—	—	—	—	—	1	—	247	247
Александровское Реальное училище	1	190	—	—	—	—	—	—	—	1	190	—	190
Женскія епархіальныя училища	1	—	167	1	—	123	—	—	—	2	—	290	290
Женскія прогимназіи	—	—	—	6	—	562	—	—	—	6	—	562	562
I. Училища въ завѣдываніи Дирекціи народныхъ училищъ:													
1. Город.: Трехклассныя	1	112	—	2	203	—	—	—	—	3	315	—	315
— Двухклассныя	—	—	—	4	356	—	—	—	—	4	356	—	356
2. Уѣздн. трехклассныя	—	—	—	3	195	—	—	—	—	3	195	—	195
3. Начальныя училища:													
а) Городское двухклассное женское	—	—	—	3	—	213	—	—	—	3	—	213	213
б) Сельскія двухклассныя обоюго пола	—	—	—	—	—	—	8	711	120	8	711	120	831
в) Сельскія одноклассныя обоюго пола	—	—	—	—	—	—	8	507	72	8	507	72	579
II. Училища въ вѣдѣніи Училищнаго Совѣта:													
Начальныя городскія:													
мужскія	4	242	—	7	495	—	—	—	—	11	737	—	737
женскія	3	—	275	4	—	172	—	—	—	7	—	447	447
обоюго пола	1	25	18	1	96	12	—	—	—	2	121	30	151
сельскія мужскія	—	—	—	—	—	—	3	262	—	3	262	—	262
— женскія	—	—	—	—	—	—	6	—	243	6	—	243	243
— обоюго пола	—	—	—	—	—	—	183	8344	1290	183	8344	1290	9634
III. Церковно-Приходскія школы:													
а) Приходскихъ школъ	—	—	—	—	—	—	347	—	—	347	—	—	—
б) Школъ грамотности	—	—	—	—	—	—	124	11590	1436	124	11590	1436	13026
Всего въ губерніи	15	1676	707	36	1970	1082	672	21414	3161	730	25060	4950	30010

СПИСК И

учениковъ и ученицъ, окончившихъ курсъ въ среднихъ учебныхъ заведеніяхъ
Вологодской губерніи въ 1891—92-мъ учебномъ году.

въ вологодской духовной семинаріи:

Въ первомъ разрядѣ.

1-е отдѣленіе.

1. Александръ Титовъ.
- Сергѣй Арановичъ.
- Николай Черняевъ.
- Александръ Кирилловъ.
5. Михаилъ Красовъ.
- Анатолій Поповъ-Вымскій.
- Николай Чулковъ.
- Павель Яхлаковъ.
- Алексѣй Одинцовъ.

10. Сергѣй Щукинъ.
- Владиміръ Ржаницынъ.
- Михаилъ Доброумовъ.
- Евгеній Вахрамѣевъ.
- Павель Азлецкій.
15. Ксантій Лысковъ.
- Александръ Малиновскій.
- Алексѣй Альбовъ.
- Философъ Сибирцовъ.
19. Иванъ Голубевъ.

П-е отдѣленіе.

1. Александръ Шайтановъ.
- Александръ Дмитріевъ.
- Александръ Манаковъ.
- Сергѣй Образцовъ.
5. Михаилъ Поповъ-Вотчинскій.
- Александръ Чапурскій.
- Евгеній Свѣтловоровъ.
- Михаилъ Поповъ-Устьсы-
сольскій.
- Михаилъ Прокошевъ.
10. Николай Малевинскій.
- Алексѣй Ивановскій.
- Геннадій Спасскій.
- Анатолій Поповъ-Шемаж-
скій.
- Алексѣй Остроумовъ.
15. Иларіонъ Яхлаковъ.



Видъ Вологодской Духовной Семинаріи, Губернаторскаго дома
и Реального училища съ лѣваго берега рѣки Вологды.

- Александръ Кедровскій.
Сергѣй Непейнъ.
Иванъ Бронниковъ.

Во второмъ разрядѣ.

1-е отдѣленіе.

1. Иванъ Березинъ.
- Вениаминъ Чапурскій.
- Николай Лебедевъ.
- Петръ Поповъ.
- Николай Поповъ-Георгіев-
скій.
5. Дмитрій Авенировъ.
- Иванъ Журавлевъ.
- Авениръ Вознесенскій.
- Георгій Покровскій.
- Николай Поповъ-Спасскій.
10. Николай Соколовъ.
- Николай Остроумовъ.
- Анатолій Петропавловскій.
- Павель Доброхотовъ.
- Михаилъ Образцовъ.
15. Александръ Соколовъ.

П-е отдѣленіе.

1. Философъ Покровскій.
- Николай Петровскій.
- Николай Куратовъ.
- Николай Пухидинскій.
5. Александръ Кубенскій.

Викторъ Архангельскій.
Аркадій Колмаковъ.
Константинъ Слаторосовъ.
Николай Яхлаковъ.

10. Викторъ Поповъ.
- Арсеній Заваринъ.
- Аркадій Сардониксовъ.
- Рафаиль Лумбовскій.
- Горгоній Лоциловъ.
- Николай Орпатскій.
16. Андрей Архиповъ.

Въ Вологодскомъ епархіальномъ женскомъ училищѣ:

1. Агентова Елисавета.
- Атццева Юлія.
- Архангельская Хіонія.
- Вознесенская Надежда.
5. Глубоковская Лидія.
- Доброумова Марія.
- Заостровская Ольга.
- Капустина Марія.
- Караулова Марія.
10. Лаврова Юлія.
- Лебедева Юлія.
- Либровская Вѣра.
- Мальцева Анна.
- Милонова Елена.
15. Павлова Александра.
- Пахирева Марія.
- Певгова Галина.
- Петряевская Людмила.
- Полиевктова Надежда.
20. Попова Августа.
- Прозоровская Евстоія.
- Ренатова Людмила.
- Ретровская Павла.
- Свѣтлосанова Вѣра.
25. Свѣтляева Варвара.
- Соколова Марія.
- Товіева Марія.

- Углецкая Александра.
 Церковницкая Ольга.
 30. Чапурская Александра.
 Чапурская Глафира.
 Чевская Екатерина.
 Чевская Марія.
 Широгорская Аделаида.
 35. Ъдская Ольга.

Въ Устюжскомъ епархіальномъ женскомъ училищѣ:

1. Александра Соболева.
 Александра Байбородина.
 Марія Комарова.
 Елена Смѣлкова.
5. Надежда Лавбенская.
 Софія Смирнова.
 Юлія Грибанова.
 Манефа Орнатская.
 Александра Неволіна.
10. Александра Вячеславова.
 Елисавета Никитина.
 Александра Городецкая.
 Іа Гвоздева.
 Александра Ключарева.
15. Градислава Ядрихинская.
 Августа Швецова.
 Параскева Немытышева.
 Елисавета Яхлакова.
 Фаина Богданова.
20. Калиса Кубасова.

Въ Вологодской Гимназіи:

1. Богословскій Александръ.
 Бонди Владиміръ.
 Горталовъ Владиміръ.
 Достойновъ Евгений.
5. Достойновъ Яковъ.
 Дубровинъ Семень-мѣщан.
 Завискій Антонъ.
 Картыковъ Михаилъ — съ серебряною медалью.

- Котомкинъ Дмитрій
 10. Левитскій Павелъ.
 Праховъ Аркадій.
 Синицынъ Николай.
 Хашковскій Игнатій.
 Церковницкій Дмитрій.
 15. Чиколини Александръ.
 Чистяковъ Сергѣй.
 17. Шумилинь Николай.

Въ Вологодской Маринской Женской Гимназіи:

Въ VIII классѣ:

1. Авессаломова Евстолия.
 Блинова Аполлиарія.
 Брызгалова Екатерина.
 Григорова Ольга.
 Дружининская Александра

- Кривоногова Евгения.
 Линдеръ Марія.
 10. Мезенцова Лидія.
 Михайлова Надежда.
 Нечаева Лариса.
 13. Трунева Екатерина.
- Въ Вологодскомъ Александровскомъ Реальномъ училищѣ.**

Въ VI классѣ:

1. Александровъ Владиміръ
 Бѣляевъ Николай.
 Душкинъ Николай.
 Захаровъ Сергѣй.
5. Зубовъ Петръ.
 Новицкій Александръ.
 Соболевскій Николай.
 Титовъ Николай.

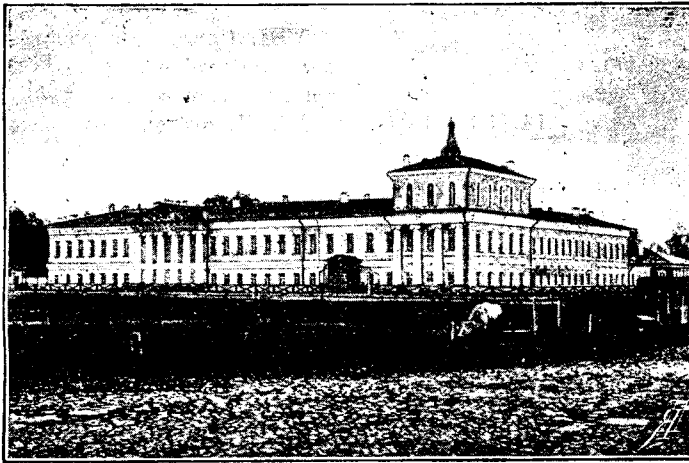

Видъ Вологодской Губернской Гимназіи.

Устрѣцкій Сергѣй.

10. Филаретовъ Константинъ.
11. Лялинъ Сергѣй.

Въ VII классѣ:

1. Бѣляевъ Александръ.
 Вороновъ Александръ.
 Голубевъ Дмитрій.
 Ильинъ Дмитрій.
5. Кириковъ Сергѣй.

- Жилина Ольга.
 Иринева — Росина Аполлиарія.
 Тугаринова Ольга.
 Флерова Евфалія.

Въ VII классѣ:

1. Амосова Людмила.
 Баженова Сераѣима.
 Бѣлянкина Елисавета.
 Глушкова Ольга.
5. Гомановская Екатерина.
 Громова Екатерина.
 Жданова Елена.

- Киселевъ Павелъ.
 Ногинъ Сергѣй.
 Поповъ Павелъ.
 Прянишниковъ Александръ.
10. Редрухинъ Поліевкъ.
 Росинъ Иванъ.
 Свѣшниковъ Владиміръ.
 Строгальщиковъ Николай.
 Суворовъ Илья.
 Чекинъ Николай.
 16. Четверухинъ Дмитрій.

ВОЛОГОДСКІЙ ГОРОДСКОЙ ОБЩЕСТВЕННЫЙ БАНКЪ КЪ 1 МУ ЯНВАРЯ 1892 Г.

<p>I. Капиталъ Банка основной 192,500 р. — к, запасный 10,000 » — »</p> <p>II. Вѣчные вклады . . . 341,177 » — »</p> <p>III. Вклады: а) срочные . . . 5,363 » — » б) безсрочные 146,359 » 85 »</p> <p>IV. Суммы, оставшіеся отъ прежнихъ залоговъ и разныя другія невыданныя . . . 977 » 78 »</p> <p>V. Государствен. 5⁰/₀ сборъ съ доходовъ денежныхъ капи- таловъ 1,033 » 16 »</p> <p>VI. Проценты, подлежащіе уплатѣ по вкладамъ . . . 14,695 » 60 »</p> <p>VII. Проценты, полученные въ отчетномъ году за время 1892 года 14,754 » 43 »</p> <p>VIII. Чистая прибыль отчет- наго года не распределенная 9,273 » 97 »</p> <hr style="width: 50%; margin-left: auto; margin-right: auto;"/> <p style="text-align: right;">Итого 736,134 » 79 »</p>	<p>I. Касса: государствен. кре- дитные билеты и разнѣнная мо- нета 28,070 р. 82 к.</p> <p>II. Безсрочный вкладъ въ Волог. Отдѣл. Гос. Банкѣ 30,000 » — »</p> <p>III. Процентныя бумаги ку- пленные за собствен. средства Банка 20,635 » 96 »</p> <p>Для обезпеченія запаснаго ка- питала 10,038 » 79 »</p> <p>Вѣчныхъ вкладовъ . . . 300 » — »</p> <p>IV. Ученные векселя . . . 269,041 » 34 »</p> <p>V. Ссуды подъ движимые залого: а) ⁰/₀ бумаги 136,256 р. б) товара . . . 4,824 » в) драгоц. вещи 20,290 »</p> <hr style="width: 50%; margin-left: auto; margin-right: auto;"/> <p style="text-align: right;">161,370 » — »</p> <p>VI. Ссуды подъ строенія въ городѣ 201,370 » — »</p> <p>VII. Ссуда городу 11,000 » — »</p> <p>VIII. Суммы, подлежащія въ возвратъ употребленные на стра- хованіе залоговъ 204 » 92 »</p> <p>IX. Протестованные векселя 2,347 » — »</p> <p>X. Просроченныя ссуды, обез- печенныя недвижимымъ имуще- ствомъ 700 » — »</p> <p>XI. Обзаведеніе и устройство 1,055 » 96 »</p> <hr style="width: 50%; margin-left: auto; margin-right: auto;"/> <p style="text-align: right;">Итого . 736,134 » 79 »</p>
---	--

ИЗЪ ОТЧЕТА ВОЛОГОДСКАГО ГОРОДСКАГО ЛОМБАРДА ЗА 1891 ГОДЪ.

Съ 1-го Января 1891 года по 1-е Января 1892 года выдано въ ссуду (подъ вещи) денегъ 55,313 рублей; въ теченіи того же времени получено обратно выданныхъ въ ссуду денегъ 55,483 рубля.

За выданныя въ ссуду деньги получено процентныхъ 2,801 руб. 9 коп., страховых— 2,336 руб., штрафныхъ 204 руб. 33 коп.

За вычетомъ всѣхъ расходовъ, чистая прибыль отъ операций Ломбарда равнялась 1,562 руб. 21 коп.

Для своихъ операций Ломбардъ располагаетъ двадцатью тысячами рублей, взятыми въ ссуду. Основной капиталъ Ломбарда равняется 6,862 р. 67 коп.

П РА В И Л А П О В О И Н С К О Й П О В И Н Н О С Т И .

Всѣ лица мужескаго пола, по достиженіи 16 лѣтъ отъ роду и не позже 20 лѣтъ, обязаны приписаться къ призывному участку и получить свидѣтельство о припискѣ къ нему. Для этого подается заявленіе въ уѣздное по воинскимъ дѣламъ Присутствіе, съ приложеніемъ метрическаго свидѣтельства, удостовѣренія о жительствѣ, свидѣтельства объ образованіи и свѣдѣнія о семейномъ положеніи. Кто неприписанъ къ призывному участку, тотъ отдается въ военную службу безъ вынута жеребья.

Льготы по семейному положенію: 1-й разрядъ—а) для единственнаго сына при отцѣ, къ труду неспособномъ, или при матери вдовѣ; б) для единственнаго способнаго къ труду брата при сиротахъ братьяхъ и сестрахъ; в) для единственнаго способнаго къ труду внука при дѣдѣ и бабкѣ, неимѣющихихъ способнаго къ труду сына; г) для единственнаго сына въ семьѣ; д) для незаконнорожденнаго, на попеченіи котораго находится мать, при неспособности къ труду прочихъ дѣтей. 2-й разрядъ—для единственнаго

способнаго къ труду сына при отцѣ и способныхъ къ труду братьяхъ. Пріемыши и пасынки считаются за родныхъ дѣтей.

Отсрочки по имущественному положенію для устройства имущественныхъ и хозяйственныхъ дѣлъ разрѣшаются на 2 года.

Отсрочки по образованію: 1) до 22-хъ лѣтъ—обучающимся въ училищахъ 2-го разряда; 2) до 24-хъ лѣтъ—воспитанникамъ духовныхъ семинарій, навигаціонныхъ, земледѣльческихъ училищъ; 3) до 25-ти лѣтъ—продолжающимъ, по окончаніи курса, художественное образованіе въ Московскомъ училищѣ живописи и ваянія; 4) до 27-ми лѣтъ—обучающимся въ учебныхъ заведеніяхъ 1-го разряда; лицамъ избраннымъ, по окончаніи курса въ университетѣ, для приготовленія въ учительскія должности; кончившимъ курсъ въ музыкальныхъ консерваторіяхъ для продолженія артистическихъ занятій; 5) до 28-ми лѣтъ—воспитанникамъ духовныхъ академій, лицамъ, избраннымъ для приготовленія на профессорскія должности и продолжающихъ образованіе въ академіи художествъ, по окончаніи курса, удостоенныхъ серебряною медалью.

Заявленія о желаніи отбыть воинскую повин-

ность на правахъ вольноопредѣляющагося подаются не позднѣе какъ за 2 мѣсяца, до призыва къ жеребью.

Сроки службы.

Общій срокъ въ сухопутныхъ войскахъ для поступающихъ по жеребью—18 лѣтъ; 5 лѣтъ дѣйствительной службы и 13 въ запасѣ.

Сокращенные сроки: 1) для окончившихъ курсъ высшихъ и среднихъ учебныхъ заведеній, не ниже 6-ти классовъ гимназій или реальныхъ училищъ и 2-го класса духовныхъ семинарій,—два года дѣйствительной службы и 16 лѣтъ въ запасѣ; для окончивш. курсъ учебн. зав. 3-го разряда—3 года дѣйствительной службы и 14 лѣтъ въ запасѣ, а при назначеніи во флотъ—6 лѣтъ дѣйств. службы и 4 въ запасѣ.

Окончившіе курсъ учебн. завед. 1-го и 2-го разрядовъ могутъ поступать на службу во всякое время года; но срокъ службы считается съ 15 августа или 1 января.

Вольноопредѣляющіеся (служба 1 годъ) 1-го разряда окончившіе курсъ высшихъ и средн. учебныхъ завед., не ниже 6 класса гимназій и реальныхъ училищъ, и 2 разряда—выдержавшіе экзаменъ по особо установленной программѣ.

СУДЕБНЫЯ СВѢДѢНІЯ.

Всѣ судебныя дѣла раздѣляются Судебными уставами на два разряда, смотря по ихъ относительной важности. Болѣе важныя дѣла разсматриваются въ общихъ судебныхъ учрежденіяхъ. Сначала дѣло поступаетъ въ Окружную судъ. Сторопа, недовольная рѣшеніемъ этого суда, можетъ апеллировать (т. е. просить новаго разбирательства дѣла) въ судебную палату, которая пересматриваетъ все дѣло вновь и ея рѣшеніе для существа дѣла окончательно. Менѣе важныя разбираются подобнымъ же порядкомъ у земскихъ начальниковъ и у городскихъ судей. Дѣло сначала разсматривается земскимъ начальникомъ или городскимъ судьей, потомъ можетъ быть обжаловано въ уѣздный съѣздъ, которымъ пересматривается вновь во всѣхъ подробностяхъ и рѣшеніе съѣзда будетъ уже окончательнымъ. Болѣе нельзя просить новаго пересмотра дѣла, съ самаго начала, а можно жаловаться на неправомерности въ веденіи его или же на нарушеніе въ приговорѣ судебной палаты или уѣзднаго съѣзда какого либо закона. Эти жалобы на приговоры Судебной Палаты разсматриваются Сенатомъ, а на приговоры уѣзднаго съѣзда Губернскимъ Присутствіемъ и въ случаѣ, если жалоба окажется основательною, Сенатъ или Губернское Присутствіе кассируетъ, т. е. отменяетъ рѣшеніе палаты или съѣзда и передаетъ дѣло для новаго разсмотрѣнія въ другой съѣздъ или палату.

Уголовныя дѣла большой важности, какъ напр. дѣла объ убійствѣ, подлогахъ и т. п. разсматриваются окружными судами съ участіемъ присяжныхъ засѣдателей. Обязанность присяжныхъ засѣдателей заключается въ томъ, чтобы, подробно выяснивъ себѣ всѣ обстоятельства дѣла, но чистой совѣсти отвѣтить на вопросъ: дѣйствительно-ли обвиняемый совершилъ данное преступленіе или же онъ въ немъ невиновенъ. Назначеніе же преступнику назначается присутствіемъ окружнаго суда, такъ какъ для этого нужны спеціальныя юридическ. познанія.

Жаловаться по существу на рѣшеніе присяжныхъ засѣдателей недопускается въ этомъ отношеніи рѣшеніе ихъ считается окончательнымъ, и въ судебную палату дѣло разсмотрѣнное ими не передается. Жаловаться можно только въ Сенатъ кассационнымъ порядкомъ и въ случаѣ если жалоба будетъ уважена Сенатомъ, приговоръ суда кассируется и дѣло передается для пересмотра въ другой окружный судъ, съ присяжными же засѣдателями.

Апелляціей называется жалоба въ высшій судъ на приговоръ низшаго, съ просьбой вновь пересмотрѣть дѣло по существу, т. е. во всѣхъ подробностяхъ отъ начала до конца. Кассация же есть отмена судебного приговора безъ всякаго разсмотрѣнія дѣла по существу, за одніи ошибки и неправомерности, допущенныя судомъ

при его веденіи и въ приговорѣ. О дѣлахъ, под-
судныхъ земскимъ начальникамъ и городскимъ
судьямъ см. ниже.

Сроки по судебнымъ дѣламъ.

1) По уставу гражданского судопроизводства
и по правиламъ о производствѣ судебныхъ дѣлъ
подвѣдомственныхъ земскимъ начальникамъ и
городскимъ судьямъ сроки на подачу апелля-
ціонныхъ и кассационныхъ жалобъ:

Апелляц. жалоба объ отмѣнѣ рѣш. земскаго
начальника и городского судьи по иску болѣе
30 руб., со дня объявленія рѣшен., 1 мѣсяць,
ст. 111. На подачу объ отмѣнѣ рѣш. земскаго
начальника, городского судьи и сѣзда—1 мѣ-
сяць ст. 132. Жалоба на рѣшен. окруж. суда
по дѣламъ рѣшеннымъ общимъ порядкомъ 4 м.,
сокращеннымъ 1 м. ст. 748. На предьявл. объ-
яснен. по апелляціон. жалобѣ, со дня получения
—1 м. ст. 760. Жалоба о восстановленіи права
апелляц., со времени объявлен. рѣшен. о про-
пускѣ срока, равно и на опред. суда о возста-
нов. срока—2 нед. ст. 779 и 780. Жалобы на
постановл. судебн. палаты, по пререканіямъ о
подсуд. подаются со дня объявл. сихъ постанов.
въ теченіе 2 нед. ст. 235. Жалоба на отмѣну
рѣшенія судебной палаты 4 м. ст. 796. Жалоба
по дѣлу о взысканіи за вредъ и убытки при-
чиненные распоряж. администр. властей—4 м.,
ст. 1328. Жалоба на отмѣну рѣшеній о раз-
дѣлѣ наслѣдства: по общему порядку 4 м., по
сокращенному 1 м. ст. 144.

Сроки при исполненіи судебныхъ рѣшеній.

Жалоба на приведеніе рѣшенія въ исполн.
д. б. подаваема не далѣе 2 нед. ст. 963. На-
явку должника къ аресту имущ. со дня вру-
ченія повѣстки, 7 дней ст. 970. Сроки продажи
движ. имущ. опред. приставомъ, со дня описи
и оцѣнки, отъ 7 дней до 6 недѣль ст. 1027.
Объявл. о продажѣ имущ. публикуется въ вѣдом.
если имущ. болѣе, чѣмъ на 100 руб. ст. 1033.
При обращеніи истцовъ взысканія на недвиж.
имѣніе, прежде чѣмъ приступить къ описи и
оцѣнкѣ, должнику, для уплаты долга, дается
срокъ, со дня врученія повѣстки 2 м. ст. 1095.
Владѣльцу имѣнія для предьявл. свѣдѣн. о ко-
личествѣ дохода, а взыскателю для возраженія
на это, каждому 7 дней ст. 1118 и 1121.
День торга недвиж. имущ. не м. б. пазначенъ,
если оно оцѣнено свыше 500 руб. ранѣе 1 м.,
не болѣе 10,000 р. ранѣе 2 м., свыше 10,000
руб. ранѣе 3 м. ст. 1143. Покупатель имѣнія
съ торговъ вноситъ немедленно $\frac{1}{10}$ стоимости,
а остальную сумму въ теченіи 7 дней ст. 1161.
Кредиторамъ предост. добровол. распред. выр-
ученія чрезъ прод. имущ. должника деньги
въ теченіи 6 дней ст. 1216. Споры кредиторовъ

противъ расчета прип. со дня предьявл. рас-
чета въ теченіи 7 дней ст. 1218. Кормовыя
деньги на содерж. должн. вносятся впередъ за
1 м. ст. 1240. Если взыскатель истецъ умеръ,
то на внесеніе кормовыхъ денегъ дается наслѣд-
никамъ умершаго 2 нед. ст. 1262 и 1263.

По уставу уголовного судопроизводства.

Сроки при разборѣ дѣлъ и объявленіи рѣшеній.

а) У земскихъ начальниковъ и городскихъ судей.

Неявившійся въ срокъ свидѣтель, по явкѣ и
представл. причины, м. просить сложить штрафъ,
со дня полученія повѣстки, въ теченіи 2 нед.
Уст. Уг. Суд. ст. 70. Приговоръ въ окончат.
формѣ излагается не далѣе какъ въ три дня.
Копія съ приговора выдается, со дня подачи
просьбы въ теченіи 3 дней. Въ уѣздныхъ сѣздах.
относительно объявл. рѣшенія, составл. прото-
кола и выдачи копій тѣже сроки. Приговоръ
мировыхъ судей и сѣзда входитъ въ законную
силу, если не было подано протеста или жалобы.

б) Въ общихъ судебныхъ учрежденіяхъ.

Присяж. зас. могутъ заявить о причинѣ неявки
и просить о сложеніи штрафа въ теченіи 2 нед.
ст. 653. Подсудим. на избраніе повѣреп. со дня
передачи ему списк. присяж. зас. и вызываем.
лицъ дается 7 дн. ст. 557. Граждан. истцу, со
дня извѣщенія его о вступлен. обвинит. акта
въ судъ, дается срокъ на просьбу о пополнен.
списка свидѣт. 7 дн. ст. 560. Подсудимому да-
ется на заявленіе о пополн. списка свидѣт. и
свѣдунц. людей другими участник. въ дѣлѣ—7 дн.
ст. 560 и 578. Каждый участв., по отказѣ ему
въ вызовѣ свидѣт. со дня этого, можетъ изъ-
явить желаніе вызвать на свой счетъ свидѣт.
въ 1 нед. ст. 576. Освобожд. отъ суда по дѣлу
безъ участ. присяж. засѣд. можетъ просить ко-
пію съ рѣшен. въ тоже засѣд. ст. 773. Оправдан.
подсудим. можетъ начать искъ, о пристрастныхъ
дѣйств. администр. властей и слѣдователя 3 м.
ст. 784. Подача письмен. особыхъ мнѣній, за-
явленныхъ въ судъ, допускается до подписанія
судеб. приговора, ст. 787. Приговоръ въ окон-
чательной формѣ, въ дѣлахъ съ участіемъ и
безъ участія присяж. засѣд., со дня провозглаш.
сущности онаго, излагается въ теченіи 2 нед.,
ст. 793 и 820.

Сроки на подачу жалобъ и протестовъ въ судебныя учрежденія.

Въ теченіе 2 нед. со времени врученія копій
съ заочнаго пригов. обвиняем. имѣетъ право
подать земскому начальнику или городскому
судьѣ отзывъ о новомъ рассмотр. дѣла съ объ-
ясненіемъ уваж. причины неявки на судъ ст. 139
и 147. На подачу част. жалобы на дѣйствія
земскаго начальника и городского судьи дается

7-ми дневный срокъ. Жалобы и протесты на част. опред. окруж. суда, со времени объявлен., въ течен. 2 нед. ст. 865 и 895. На подачу отзыва на неприн. апелляц. отзыва или кассац. жалобы палатою назнач. не менѣе 1 нед. и не болѣе 2 нед., ст. 903. Жалобы и протесты кассац. на окончат. приговоры земскихъ начальниковъ и городскихъ судей и сѣздовъ подаются не позже, со времени объявленія 2 нед. Апелляц. жалобы и протесты д. б. поданы въ окружн. судъ или судебн. палату, со дня объяв. рѣшен. (если послѣдній день срока неприсут.) въ теченіе 2 нед. ст. 865 и 866. Жалобы и протесты на окончат. приговоры окруж. судовъ и судеб. палатъ подаются со дня объявл. приговоровъ въ теч. 2 нед. ст. 910 и 1114.

Судебныя издержки. По дѣламъ уголовнымъ.

Всѣ прошенія, жалобы и отзывы подаются на простой бумагѣ. За копии протоколовъ и приговоровъ въ общихъ судебныхъ установлен. по 20 к. съ листа въ 25 строкъ. Неимущіе бесплатно. А за копии протоколовъ и приговоровъ земскихъ начальниковъ и городскихъ судей и уѣздныхъ сѣздовъ по 10 к. съ листа. Медицинскіе, состоящіе на службѣ чины и вольно пратк. врачи, въ случаѣ ихъ призыва для судебно-медицин. изслѣдованій не въ ихъ мѣст. пребыв. получаютъ деньги за прогоны и содерж. въ пути, первые по чину, а вторые по классу, соотвѣт. ихъ ученой степени ст. 978. Кто до предьявл. приговора не предьяв. требов. о вознагражденіи понесен. имъ издержекъ, тотъ почитается отказав. отъ вознаграгр. ст. 987.

По дѣламъ гражданскимъ.

Гербовыя: для прошеній, приложений къ нимъ и для всѣхъ бумагъ, подаваем. въ окруж. суды, судеб. палаты и кассац. д-тъ, лицамъ прокур. надзора, а равно для исполнител. листовъ, копій рѣшен. справокъ и т. п. бумагъ 80 к. ст. 844. Для написанія исполнит. листа, копии или справки, д. б. представлено вмѣстѣ съ просьбою о томъ надлежащее количест. гербов. бумаги ст. 845 Пошлины: съ cadaго исковаго прошенія 50 к. съ каждаго 100 р. цѣны иска. Той же пошлинѣ подлежатъ встрѣчные иски, прошенія третьихъ лицъ о вступленіи въ дѣло, отзывы на заочныя рѣшенія и апелляц. жалобы ст. 848. При взысканіи пошлины съ апелляц. жалобы или отзыва принимается въ расчетъ не нервонач. цѣна иска, но оспариваемая апелляторомъ сумма, ст. 851. Сборы: истецъ, неимѣющій возможн. указать мѣста жител. отвѣтчика, д. представить 6 р. для причетавія вызова и страховыя для пересылки этихъ денегъ по принадл. ст. 857. Вознагражд. свѣдущ. людей за представленія заключенія опредѣляется

по ихъ требованію, отъ 25 к.—25 р. ст. 860. Вознагражд. свѣдѣт. за отвлеченіе ихъ отъ занятій отъ 25 к.—3 р. ст. 861. Свѣдущ. люди или свѣдѣт. вызванные изъ мѣстъ ихъ жительства внѣ черты города, или посылаемые судомъ за черту города для осмотра на мѣстѣ, сверхъ означен. въ ст. 860 и 861 вознагражд. им. право получить за проѣздъ по 10 к. на вер. въ оба пути ст. 862.

Вознагражд. за оцѣнку имущ. свѣдущ. людямъ 1 р., если оцѣнка продолжалась не болѣе 6 ч. въ сутки, въ противномъ случаѣ 2 руб. (въ столицахъ болѣе на 50 к.). Вызываемые изъ мѣстъ жительства внѣ черты города, или за городъ, получаютъ сверхъ того по 10 коп. на вер. въ оба пути.

Извлеченіе изъ положенія о земскихъ участковыхъ начальникахъ.

1) Земскіе участковые начальники. Каждый уѣздъ, т. е. мѣстности внѣ городскихъ посадовъ и мѣстечекъ, раздѣляется на участки и въ каждый участокъ губернаторомъ, вмѣстѣ съ уѣзднымъ и губернскимъ предводителями дворянства назначается и утверждается министромъ внутреннихъ дѣлъ земскій начальникъ (съ содержаніемъ 2200 р.) изъ мѣстныхъ потомственныхъ дворянъ, владѣющихъ имѣніями въ уѣздѣ, получившихъ образованіе хотя бы въ среднихъ учебныхъ заведеніяхъ или состоящихъ на службѣ въ классномъ чинѣ.

Въ своемъ участкѣ земскій начальникъ исполняетъ обязанности мирового посредника, отчасти непремѣннаго члена присутствія по крестьянскимъ дѣламъ и мирового судьи.

Зем. нач. наблюдаетъ за дѣлами и приговорами волостныхъ судовъ и сходовъ, за избраніемъ крестьянъ въ общественныя должности, разбираетъ жалобы на должност. лицъ волостнаго и сельскаго управленія и на опекуновъ надъ малолѣт. крестьянами, надзираетъ за состояніемъ мирскихъ капиталовъ, и за всякаго рода сельскими кредитными учрежденіями (есудо-сберегат. кассама, товарищест. и пр.), заступаетъ мѣсто исправника или становаго пристава, въ случаѣ ихъ отсутствія, по предупрежденію и пресѣченію преступленій, открываетъ и руководитъ сельскіе сѣзды для избранія гласныхъ уѣзднаго земскаго собранія отъ крестьянскаго сословія, рассматриваетъ недоразумѣнія, возникающія при отводѣ усадебныхъ мѣстъ въ селеніяхъ, при постройкѣ усадебъ и строеній, и приводитъ въ исполненіе постановленія и распоряженія губернскаго присутствія и уѣзднаго сѣзда.

Просьбы, какъ письменныя, такъ и словесныя земскій начальникъ обязанъ принимать вездѣ и во всякое время.

Лицъ, подвѣдомственныхъ крестьянскому обществу управленію, земск. начал. вправѣ подвергать, безъ всякаго формальнаго производства, окончательными, подлежащими обжалованію постановленіями, аресту до 3 дн. или штрафу до 6 руб., а должностныхъ лицъ сельскаго и волостнаго управленія (старость, старшинъ, волостныхъ судей и пр.) можетъ подвергать замѣчанію, выговору, штрафу до 5 р. или аресту до 7 дн. и временно (волостныхъ же и сельскихъ писарей окончательно) устранять отъ должностей.

Въ качествѣ судьи земскій начальникъ разсматриваетъ: гражданскія дѣла по спорамъ и искамъ на сумму не свыше 500 р. возникающимъ: по найму земельныхъ угодій, по личному найму на сельскія работы и въ услуженіе, по погромамъ и другимъ поврежденіямъ полей, луговъ и пр., дѣла о возстановленіи нарушеннаго владѣнія, когда со времени нарушенія прошло не болѣе 6 м. и всѣ пр. иски, хотя бы предъявленныя въ уголовномъ дѣлѣ, въ видѣ требованія о вознагражденіи за вредъ, понесенный отъ преступленія, на сумму не свыше 300 р. Дѣла уголовныя: по проступкамъ предусмотрѣннымъ уставомъ о наказ., налаг. мир. судьями, кромѣ указан. въ ст. 170¹ этого устава, о безпатентной торговлѣ питьями и табакомъ и нѣкоторыхъ другихъ проступкахъ противъ устава о питейномъ сборѣ, не соединенныхъ съ ущербомъ для казны. Земскіе начальники и городскіе судьи не могутъ разсматривать дѣла, за которыя полагается штрафъ свыше 300 р. или, въ которыхъ предъявленъ искъ о вознагражденіи на сумму свыше 300 р.

Всѣ постановленія земск. нач. могутъ быть обжалованы уѣздному съѣзду въ мѣсячный срокъ, кромѣ постановленій ихъ относящихся: 1) до поземельнаго устройства крестьянъ, 2) до разрѣшенія крест. строиться на выгонной землѣ, общей съ сосѣднимъ помѣщикомъ. На эти постанов. жалобы приносятся губерн. присутств.

2) Уѣздные съѣзды, подъ предсѣдательствомъ уѣзднаго предводителя дворянства, состояются изъ земскихъ начальниковъ, исправника, податнаго инспектора, городскихъ судей, товарища прокурора и др.; собираются въ уѣздномъ городѣ въ опредѣленные сроки; раздѣляются на административное и судеб. присутствія.

Административное повѣряетъ дѣйствія земскихъ начальниковъ по дѣламъ административнымъ, разсматриваетъ ихъ представленія по тѣмъ вопросамъ, которые сами земскіе начальники разрѣшать не въ правѣ напр. если земскій начальникъ несогласенъ съ приговоромъ волостнаго или сельскаго сходовъ и пр.,—повѣряетъ приговоры волостныхъ сходовъ по нѣкоторымъ особо важнымъ предметамъ и пр.

Судебное присутствіе исполняетъ обязанности апелляціонной инстанціи по жалобамъ на приговоры земскихъ начальниковъ и городскихъ судей.

3) Губернское присутствіе состоитъ подъ предсѣдательствомъ губернатора изъ губерн. предводителя дворянства, вице-губернатора, прокурора, двухъ непремѣнныхъ членовъ и др.; оно находится въ губернскомъ городѣ и разсматриваетъ окончательно постановленія уѣзднаго съѣзда по административнымъ и судебнымъ дѣламъ и мирскіе приговоры: 1) объ удаленіи порочныхъ членовъ изъ крестьянскихъ обществъ и 2) о продажѣ недвижимыхъ имуществъ принадлежащихъ малолѣтнимъ крестьянамъ; удаленіе окончательно или передаетъ суду должностныхъ лицъ крестьянскаго управленія и вообще наблюдаетъ за правильнымъ исполненіемъ земск. нач. и съѣздами ихъ обязанностей

Жалобы на постановленія губернскаго присутствія слушаются во второмъ департаментѣ Правительствующаго Сената съ участіемъ Министра внутреннихъ дѣлъ или его товарища.

4) Городскіе судьи состоятъ въ городахъ (кромѣ столицъ и нѣкоторыхъ другихъ городовъ); назначаются министромъ юстиціи и разсматриваютъ судебныя дѣла гражданскія и уголовныя, въ тѣхъ же предѣлахъ, какъ и земскіе начальники (въ объемѣ нѣсколько меньшемъ, чѣмъ мировые судьи).

5) Уѣздные члены окружныхъ судовъ по одному въ каждомъ уѣздѣ; вѣдаютъ: 1) всѣ возникающіе въ уѣздѣ гражданскія и уголовныя дѣла, отнесенныя судебными уставами къ вѣдѣнію мировыхъ судей и при томъ неподсудныя земскимъ начальникамъ и городскимъ судьямъ, 2) всѣ дѣла охранительнаго судопроизводства разсматривавшіяся мировыми судьями.

6) Волостные суды, по новому закону найдутся въ каждой волости и состоятъ изъ четырехъ судей, кандидаты въ которые избираются по одному изъ каждаго сельскаго общества и предсѣдателя, назначаемаго уѣзднымъ съѣздомъ (имъ можетъ быть и волостной старшина). Судьи получаютъ жалованье изъ волостныхъ суммъ, не болѣе 60 руб. въ годъ каждый, а предсѣдатель не болѣе 100 руб. Судъ собирается не рѣже 2 разъ въ мѣсяцъ и разбираетъ споры и тяжбы, а также дѣла по проступкамъ крестьянъ и др. подчиненныхъ ему лицъ (крестьянъ, запасныхъ и отставныхъ солдатъ, приписанныхъ къ обществамъ и ихъ семействъ, мѣщанъ, посадскихъ, ремесленниковъ, цеховыхъ и проч. постоянно живущихъ въ селеніяхъ).

Волостной судъ рѣшаетъ дѣла по совѣсти и при разрѣшеніи тяжбъ между крестьянами можетъ руководиться мѣстными обычаями. За прѣ-

ступки вол. судъ въ правѣ назначить: 1) выговоръ, 2) штрафъ отъ 25 к. до 30 р., 3) арестъ простой или съ содержаніемъ на хлѣбѣ и водѣ до 30 дн. и 4) наказаніе розгами до 20 ударовъ. Последнее наказаніе приводится въ исполненіе только съ разрѣшенія земскаго начальника, который своею властью въ правѣ замѣнить его другимъ.

Жалобы на рѣшенія волост. судовъ приносятся въ 30 дневный срокъ чрезъ тотъ же волостной судъ земскому начальнику, который пе-

редаетъ въ уѣздный съѣздъ дѣла: 1) по тѣмъ проступкамъ, за которые виновный приговоренъ къ аресту на время свыше 3 дн. либо къ тѣлесному наказанію, или къ штрафу свыше 5 р., а также по спорамъ и тяжбамъ, по которымъ присуждено болѣе 30 р. и 2) дѣла рѣшенные волост. судомъ съ нарушеніемъ предѣловъ власти или явно не правосудно. Съѣздъ или утверждаетъ рѣшеніе вол. суда, или постановляетъ новый приговоръ, или передаетъ дѣло въ др. вол. судъ для новаго рѣшенія.

ПОЧТА.

Почтовая корреспонденція всякаго рода принимается и выдается въ почтовой конторѣ ежедневно за исключеніемъ слѣдующихъ дней: Тезоименствя Государя Императора и Государыни Императрицы, 1 и 6 января, въ 1 и 2 день Пасхи, въ день Св. Троицы и въ 1 день Рождества Христова, когда всѣ потовья мѣста Имперіи закрыты весь день. Въ дни: Срѣтенія Господня, Благовѣщенія Пресвятой Богородицы, входа Господня въ Иерусалимъ, въ 3 день Св. Пасхи, Вознесенія, Преображенія Господня, Успенія, Рождества и Введенія во храмъ Пресвятыя Богородицы, Воздвиженія честнаго и животворящаго Креста Господня, во 2 день Рождества Христова и во всѣ воскресные дни выдача и приемъ корреспонденціи производится съ 8 ч. до 11 ч. дня. Во всѣ остальные дни въ Вологодской почтовой конторѣ совершаются приемъ и выдача, пакетовъ, узловъ, посылокъ и всякаго рода страховой корреспонденціи съ 8 час. утра до 2 час. пополудни; приемъ и выдача заказной съ 8 ч. утра до 2 ч. пополудни и съ 6 ч. до 8 час. вечера; приемъ и выдача простой письменной корреспонденціи съ 8 час. утра до 8 час. вечера. Продажа марокъ, штемпельныхъ конвертовъ и бланковъ для открытыхъ писемъ производится круглыя сутки. Съ первоотходящими почтами можетъ быть послана корреспонденція поданная на почту: посылки за 2 часа, заказная кор. за 1½ час. и простая письменная за 1 часъ до отхода почты.

Во время задѣлки отправляемыхъ почтъ и раздѣлки полученныхъ выдача корреспонденціи приостанавливается на время потребное для означенной операции. Являющійся за полученіемъ корреспонденціи долженъ предъявить установленное удостовѣреніе о своей личности полиціи или своего начальника, какое удостовѣреніе пишется на почтовой повѣсткѣ съ приложеніемъ сургучной печати.

Время отправленія и полученія почтъ въ Вологодской почтовой конторѣ. Отправляются: Ежедневно въ 7 ч. 45 м. утра по Ярославско-

Вологодской жел. дорогѣ, по Средамъ и Воскресеньямъ въ 7 час. утра на Архангельскій, Устьсысольскій и Никольскій тракты, по Понедѣльникамъ и Пятницамъ въ 8 часовъ утра на Боровичскій тракты, и въ 12 час. дня въ село Кубенское. По Пятницамъ въ 12 час. въ село Новленское (черезъ Кубенское). Одноконные по Пятницамъ въ 4 час. ночи въ г. Кадниковъ. **Получаются:** Ежедневно въ 8 ч. 55 м. пополудни съ Ярославско-Вологодской желѣзной дороги. По Воскресеньямъ и Средамъ въ 2 ч. 15 м. пополудни съ Архангельскаго, Устьсысольскаго и Никольскаго трактовъ, по Вторникамъ и Субботамъ въ 5 ч. 55 м. пополудни съ Боровичскаго тракта, а въ 6 ч. 50 м. пополудни изъ села Кубенскаго. По Субботамъ въ 6 ч. 50 м. пополудни изъ села Новленскаго (черезъ Кубенское). Одноконная, по Пятницамъ въ 8 ч. 20 м. пополудни изъ Кадникова.—Въ Грязовецкой почтово-телегр. конторѣ. **Отправляются:** Ежедневно по Ярославско-Вологодской желѣз. дорогѣ на Ярославль въ 10 ч. 40 м. утра, въ Вологду въ 5 ч. 20 м. пополудни. **Получаются:** Ежедневно по Ярославско-Вологодской ж. д. изъ Вологды въ 11 ч. 40 м. утра, изъ Ярославля въ 6 ч. 20 м. пополудни.—Въ Вельской почтово-телеграф. конторѣ. **Получаются** почты съ Архангельскаго тракта по Вторникамъ и Субботамъ въ 7 ч. 40 м. утра, съ Вологодскаго, Устьсысольскаго и Никольскаго по Понедѣльникамъ и Четвергамъ въ 3 ч. 10 м. пополудни, отправляются черезъ одиу часть по полученіи. Въ Тотемской почт.-телегр. конт. **Получаются:** съ Вологодскаго и Архангельскаго трактовъ по Понедѣльникамъ и Четвергамъ въ 7 ч. 15 м. утра, съ Устьсысольскаго и Никольскаго по Вторникамъ и Субботамъ въ 2 ч. 10 м. полночи. **Отправляются:** на Устьсысольскій и Никольскій тракты по Понедѣльникамъ и Четвергамъ въ 8 ч. 15 м., на Вологодскій и Архангельскій тракты по Вторникамъ и Субботамъ въ 3 ч. 10 м. полночи. Въ Устюжской почтово-телеграф. конт.

Отправляются: по Воскресеньямъ и Четвергамъ въ 10 ч. пополудни на Кадниковскій трактъ, въ г. Тотьму, Кадниковъ, Вологду и Архангельск. губ. По Вторникамъ и Пятницамъ въ 1 ч. 30 м. пополуд., на Устьсысольскій трактъ въ г. г. Сольвычегодскъ, Яренскъ и Устьсысольскъ, въ 2 ч. 30 м. пополудни на Никольскій трактъ въ г. Никольскъ, Сибирь, губери. Вятскую, Пермскую, Казанскую, Нижегородск; получаютъ по Воскресеньямъ и Четвергамъ въ 6 ч. 15 м. пополудни съ Устьсысольскаго тракта, по Вторникамъ и Пятницамъ въ 12 ч. 25 м. пополудни съ Кадниковскаго тракта, въ 11 ч. 35 м. пополуночи съ Никольскаго тракта. Въ Сольвычегодской поч.-телегр. кон. получаютъ, изъ Вологды по Вторникамъ и Пятницамъ въ 11 ч. 45 м. пополудни, изъ Устьсысольска по Четвергамъ и Воскресеньямъ въ 7 час. утра; отправляются: по Вторник. и Пятн. въ 12 ч. 45 м. на Устьсысольскій трактъ, по Четверг. и Воскресен. въ 8 час. утра на Кадниковскій трактъ. Въ Яренской поч.-тел. конт. Отправляются: по Средамъ и Субботамъ въ 11 час. 20 м. пополуночи на Кадниковскій трактъ, въ 9 ч. 45 м. пополудни—на Устьсысольскій тр. Получаются: по Средамъ и Субботамъ въ 10 ч. 20 м. пополуночи съ Устьсысольскаго тракта, въ 8 ч. 45 м. пополудни съ Кадниковскаго тр. Въ Устьсысольской поч.-тел. конт. Отправляются по Вторникамъ и Пятницамъ на Кадниковскій трактъ въ 5 ч. вечера. Получаются по Воскресеньямъ и Четвергамъ въ 3 ч. 45 м. изъ Вологды. Кромѣ сего существуетъ земская почта: Отправляется по Средамъ, по рѣкѣ Сысолѣ на Вятку, по Вычегдѣ, чрезъ Печеру до Щугора и на Чердынъ, Пермск. губ. получаютъ по Субботамъ. Въ Кадниковской почтотовел. конт. Отправляются обыкновенныя почты по Воскресеньямъ и Средамъ въ 1 часъ пополудни на Архангельскій и Устьсысольскій тракты, въ 12 ч. 5 м. пополудни на Вологодскій трактъ (зависитъ отъ прихода Архангельской почты.) Однокояныя по Пятницамъ въ 4 час. пополудни на Вологодскій трактъ. Получаются обыкновенныя—по Воскресеньямъ и Средамъ въ 11 ч. 30 м. утра съ Вологодскаго тракта, по Вторникамъ и Субботамъ въ 9 час. 40 м. пополудни съ Устьсысольскаго, по Воскресен. и Средамъ въ 10 ч. 50 м. пополуночи съ Архангельскаго тракта. Однокояныя по Пятницамъ зимою въ 8 ч. 20 м. утра, а лѣтомъ въ 8 ч. 40 м. утра изъ Вологды.

Простая и заказная корреспонденція, а также періодическія изданія разносятся почталонами адресатамъ: получаемыя съ Ярослав.-Вологодск. жел. дороги и съ грунтовыхъ трактовъ постѣ 2-хъ час. пополудни, на другой день не позже 2 час. дня. Корреспонденція же полученная въ

почтовой конторѣ до 2 ч. дня и письма опущенныя въ городскія почтовыя ящики до 1 ч. дня, и въ ящики находящіяся при почтовой конторѣ до 1³/₄ ч. дня, доставляются адресатамъ въ тотъ же день.

Корреспонденція подается оплаченная сполна, но допускается отправленіе и не сполна оплаченной корреспонденціи, при чемъ съ получателя недоплаченная сумма взыскивается въ двойномъ размѣрѣ. Получатель имѣетъ право отказаться отъ принятія такихъ писемъ не вскрывая ихъ.

Виды почтовой корреспонденціи.

1) Открытое письмо, пишется на особо установленномъ печатномъ бланкѣ (3 коп.) Продаются также бланки и безъ марокъ по 1 коп. за 4 бланка, при отправленіи на нихъ наклеивается 3 коп. марка и двойныя бланки для письма съ отвѣтомъ (6 коп.)

2) Закрытое письмо, посылается въ конвертѣ, вѣсъ его не долженъ превышать 5 фун. для иногороднихъ, и 1 фун. для городскіихъ. Оплачиваются простыя иногороднія письма марками въ 7 коп. за лоть, городскія по 3 коп. за лоть.

Въ случаѣ утраты простаго письма, почта не отвѣчаетъ передъ отправителемъ. Но установлены письма заказныя за утрату которыхъ почтовое вѣдомство уплачиваетъ 10 руб. Для этого на адресной сторонѣ дѣлается надпись заказное и сверхъ вѣсоваго сбора по 7 коп. за 1 лот. приплачивается еще 7 коп. за заказъ и росписку, которая выдается отправителю, а письмо записывается въ почтовыя книги. Если отправитель желаетъ получить росписку, отъ лица, которому отправляетъ письмо, то наклеивается еще 7 коп. марка и на конвертѣ подѣ адресомъ, дѣлается надпись: съ обратной роспиской.

3) Вандерольныя отправленія. Подъ симъ именемъ могутъ быть отправляемы: дѣловыя бумаги, печатныя произведенія и образчики товаровъ. Задѣлка ихъ должна быть такая, чтобъ дозволяла провѣрить вложеніе, напр. подѣ бумажною лентою и т. п. Дѣловыми бумагами считаются всѣ рукописные предметы не имѣющіе характера текущей и личной переписки, напр. судебныя бумаги, нотаріальныя акты, накладныя, счета, рукописныя сочиненія, ноты и т. п. Печатными произведеніями—газеты, книги, каталоги, корректурные оттиски и т. п., но не допускаются предметы производимыя копированнымъ прессомъ и пишущей машиной, Образчиками товаровъ считаются предметы не имѣющіе цѣнности въ продажѣ, лоскутки обрывки и обломки вещей и т. п. Высшій вѣсъ для печатныхъ произведеній и дѣловыхъ бумагъ назначенъ въ 128 лот. (4 ф.) для образчиковъ товаровъ 20 лот. при чемъ размѣръ отправле-

нія съ образчиками не долженъ быть болѣе 4 верш. въ длину, 2 верш. въ ширину и 1 вер. въ вышину. За городскія бандер. отпр. берется по 1 коп. съ листа бумаги, за иногороднія по 2 коп. за 4 лота. Заказное сверхъ того оплачивается 7 коп. маркой.

Денежный пакетъ, устанавливаетъ для пересылки денегъ въ кредитныхъ билетахъ, процентныхъ бумагахъ, купонахъ и т. п. Звонкой монеты можно вкладывать: мѣдной до $9\frac{3}{4}$ коп., серебряной до 1 руб. и золотой до 21 руб.

Оболочка должна быть сдѣлана: при вѣсѣ до 1 фун. изъ плотной бумаги; до 5 фун. изъ бумаги наклеенной на холстъ, свыше 5 фун. изъ клепки или холста; вѣсъ не можетъ быть болѣе 20 фун. На адресной сторонѣ должна быть надпись денежный, и обозначено прописью и цифрами, цѣнность вложенія, а также фамилія и адресъ отправителя. Денежный пакетъ подается на почту открытымъ для провѣрки вложенія. Въ цѣнномъ пакетѣ пересылаются всякія цѣнныя бумаги и предметы, а также и деньги не больше 1000 руб. (деньги вкладываются только въ письма подаваемые открытыми) Задѣлывается, какъ денежный пакетъ; можетъ быть поданъ закрытымъ при чемъ долженъ быть опечатанъ не менѣе какъ 5-ю печатями, и представленъ особо на бумагѣ оттискъ печати и копія съ адреса написанная тою же рукою, цѣнность можетъ быть показана не свыше 500 руб. Открытыя опечатываются на почтѣ, въ нихъ должна быть вложена опись подаваемыхъ цѣнностей. На адресѣ дѣлается надпись „цѣнный“ и обозначается размѣръ цѣнности; цѣнность можетъ быть назначаемая въ рубляхъ произвольно, по не свыше 15,000 руб.

Оплата денежныхъ пакетовъ и цѣнныхъ, производится наличными деньгами: за заказъ платится 7 к.; вѣсовыхъ по 7 к. за каждый лотъ и страховыхъ 1) съ суммы отъ 1 р. до 600 р. по $\frac{1}{2}$ к. съ рубля; 2) отъ 600 до 1600 р. по $\frac{1}{4}$ к., съ приплатою 1 р. 50 к. на все отправленіе; 3) свыше 1600 р. по $\frac{1}{8}$ к. съ рубля и 3 р. 50 к. на все отправленіе.

Отправитель долженъ представить собственный сюргучъ или заплатить за сюргучъ почтоваго вѣдомства по 2 к. за каждую печать, если же печатей болѣе 3 то по 1 коп. за каждую. Посылки должны быть плотно задѣланы въ ящикъ, боченокъ, кожу, клеенку или холстъ. Если посылка вѣситъ не болѣе 5 ф. и отправляется по желѣзной дорогѣ до самаго мѣста назначенія, то можетъ быть задѣлана въ плотную бумагу; посылка должна быть перевязана веревкою крестообразно и на узелъ, причемъ оставляются концы для наложенія на нихъ пе-

чати почтоваго вѣдомства, если посылается цѣнною. На посылкѣ дѣлается надпись цѣнная и обозначается сумма прописью и цифрами, въ которой отправитель желаетъ застраховать ее, эта сумма выдается отправителю въ случаѣ утраты посылки, или безъ цѣны. Воспрещается вкладывать деньги и закрытыя письма штрафъ по 1 р. съ лота, а деньги отбираются въ казну.

Вѣсовая плата при пересылкѣ въ предѣлахъ губерніи, въ которой посылка подается и на разстояніи до 500 вер. по 5 коп. съ каждаго фунта или части его, отъ 500 до 1000 вер. по 10 к. и затѣмъ прибавляется по 10 к. за каждую 1000 вер. или часть ее. Страховой сборъ, какъ за ден. пакеты по $\frac{1}{2}$ к. съ рубля и еще берется за росписку 5 коп.

Низшій размѣръ платы 20 коп. Наибольшій вѣсъ посылки 3 пуда. Цѣнность до 5000 руб. За доставку посылокъ на домъ въ столицахъ до 15 ф. цѣн. до 25 р. взимается 25 коп. въ прочихъ городахъ и Одессѣ вѣсомъ въ 5 фун. цѣн. до 10 р.—15 коп. Причемъ на посылкѣ дѣлается надпись: съ доставкою.

Корреспонденція съ наложеннымъ платежемъ.

Отправитель, желая получить съ адресата деньги за посылаемые вещи или товаръ, налагаетъ на корреспонденцію платежъ т. е. назначаетъ сумму, которую ему слѣдуетъ получить. Платежъ можно налагать на заказныя закрытыя письма, бандерольныя отправленія, цѣнныя пакеты и посылки. На адресѣ пишется съ наложеннымъ платежемъ, сумма полученія прописью и цифрами и адресъ отправителя Наибольшая сумма 100 руб. За коммисію платится по 2 коп. съ рубля и не менѣе 10 к. Корреспонденція съ наложеннымъ платежемъ выдается въ почтовой конторѣ по уплатѣ наложенной суммы. Если получатель откажется отъ принятія посылки, то она возвращается отправителю.

Марки въ 1, 2, 3, 5, 7, 14, 35, 70, 3 р. 50 и 7 р. Бланки для открытыхъ писемъ со штемпелемъ 3 к. и 6 к. Штемпельные конверты въ $5\frac{1}{2}$, $7\frac{1}{2}$ и $14\frac{1}{2}$ коп. Бандероли $1\frac{1}{4}$ и $2\frac{1}{2}$ коп.

Періодическія изданія. За пересылку изданій плата съ объявленной цѣны на изданіе: за выходящія 1 разъ въ мѣсяць 10⁰/₀; 2 раза въ мѣсяць 12⁰/₀; 1 разъ въ недѣлю 14⁰/₀; не болѣе 2-хъ разъ въ недѣлю 16⁰/₀; 1 разъ въ день 18⁰/₀. Высшій размѣръ вѣса: для ежедневныхъ 8 лотовъ, для еженедѣльныхъ—24 л.; для ежемѣсячныхъ 64 лота. За излишекъ вѣса по $\frac{1}{4}$ коп. съ лота.

ТАКСА ПОСЫЛОКЪ ОТЪ ГОР ВОЛОГДЫ.

	к.	ВЕР.		к.	ВЕР.		к.	ВЕР.
Або	20	1254	Кострома	5	287	Ревель (Эстлянд.)	20	1008
Акмолы	40	3120	Красноярскъ (Енисей-			Рига (Лифлянд.)	20	1205
Архангельскъ	10	775	ской губ.)	50	4263	Рязань	10	645
Астрахань	20	1871	Куолио	20	1157	Самара	20	1322
Асхабалъ (Закасп. об.)	40	3664	Курскъ	10	965	Самаркандъ	20	1003
Баку	30	2873	Кутайсъ	30	2680	С.-Петербургъ	10	712
Благовѣщенскъ (Амур-			Кѣльцы	20	1762	С.-Михель	20	1003
ской об.)	80	7519	Ломжа	20	1681	Саратовъ	20	1262
Багумъ	30	2751	Люблинъ	20	1659	Семипалатинскъ	40	3542
Варшава	20	1684	Минскъ	20	1167	Симбирскъ	20	1065
Вильно	20	1345	Митава (Курлянд.)	20	1246	Симферополь (Тавр.)	20	1826
Витебскъ	10	981	Могилевъ	20	1019	Смоленскъ	10	854
Владикавказъ	30	2272	Москва	5	455	Ставрополь	20	1905
Владимиръ	5	433	Нижній-Новгородъ	10	594	Сувалки	20	1593
Воронежъ	20	1011	Николайштадтъ (Ва-			Сѣдецъ	20	1599
Выборгъ	10	837	засской)	20	1457	Тавастгусъ	20	1096
Вѣрный (Семир.)	50	4152	Николаевскъ (Примор-			Тамбовъ	10	902
Вятка	10	926	ской обл. и о. Са-	1р	9271	Ташкентъ	40	3603
Гельсингфорсъ (Нюлан-			халина)			Тверь	10	578
ской губ.)	20	1130	Новгородъ	10	649	Темиръ-Ханъ-Шура	30	2493
Гродно	20	1492	Новочеркасскъ	20	1575	Тифлисъ	30	2472
Екатеринодаръ (Ку-			Ново-Маргеланъ (Фер-			Тобольскъ	30	2441
банской обл.)	20	1918	ганской обл.)	40	3949	Томскъ	40	3707
Екатеринославль	20	1403	Омскъ	30	2815	Тула	10	613
Елизаветполь	30	2654	Орель	10	816	Тургай	30	2578
Житомиръ (Волин.)	20	1437	Оренбургъ	20	1671	Улеборгъ	20	1408
Иркутскъ	60	5271	Пенза	20	1005	Уральскъ	20	1686
Казань	20	1601	Пермь	20	1411	Уфа	20	1631
Калинь	20	1914	Петрозаводскъ (Оло-			Харьковъ	20	1114
Калуга	10	633	недкой губ.)	10	853	Херсонъ	20	1715
Каменецъ-Подольскъ	20	1729	Петроковъ	20	1818	Черниговъ	20	1175
Карсъ	30	2816	Плоцкъ	20	1794	Чита (Забайкал.)	70	6015
Кишиневъ (Бессар.)	20	1230	Полтава	20	1329	Эривань	30	2736
Кіевъ	20	1308	Псковъ	10	872	Якутскъ	90	8015
Ковно	20	1308	Радомъ	20	1683	Ярославль	5	195

Почтовые станціи Вологодской губерніи съ приѣмомъ всякаго рода корреспонденціи:

Кадниковъ, Мосеево, Васильевское, Плосково, Верховажье, Вельскъ, Воробьево, Чучково, Шуйское, Оминское, Тотма, Монастырха, Жаръ, Вострое, Устюгъ, Синега, Сольвычегодскъ, Слободчиково, Лена, Яренскъ. Вогваз-

дино, Утѣсьскъ, Кичемскій городокъ, Никольскъ, Вознесенское, Дувалово. По проселочному тракту: Кубенское, Новленское; къ Череповцу: Свѣтилово, Леоново, Григорьевское; по ж. д. Скалино. Грязовецъ.

УКАЗАТЕЛЬ ПОЧТОВЫХЪ СТАНЦІЙ

отъ г. Вологды до уѣздныхъ городовъ Вологодской губерніи.

1) Отъ г. Вологды до г. Кадникова.

Ст. Оларево	20	вер.
Гор. Кадниковъ	22	»
	42	»

2) Отъ г. Вологды до г. Тотмы.

Гор. Кадниковъ	—	вер.
Ст. Чекшинская	20 ^{1/2}	»
» Воробьевская	20	»
» Чучковская	20 ^{3/4}	»

» Загоскинская	23 ^{1/2} »
» Оминская	28 ^{1/4} »
» Коровинская	25 »
Гор. Тотьма	25 »
	<hr/>
	163 »
	<hr/>
	205 »

3) Отъ г. Вологды до Великаго-Устюга.

Гор. Кадниковъ, Тотьма	—	вер.
Ст. Камчугекая	25	»
» Нижнепеченгская	23 ^{1/4}	»
» Монастырихинская	28 ^{1/4}	»
» Матвѣевская	28 ^{1/2}	»
» Кишкинская	27	»
» Востровская	27	»
» Верхнетотемская	20 ^{1/2}	»
» Странная	24	»
» Слободская	19 ^{1/2}	»
Гор. Великій-Устюгъ	26 ^{1/2}	»
	<hr/>	
	249 ^{1/2}	»
	<hr/>	
	454 ^{1/2}	»

4) Отъ г. Вологды до Сольвычегодска.

Гор. Кадниковъ, Тотьма и Великій-Устюгъ.	
Ст. Синегодская	22 ^{1/2} вер.
» Посѣговская	20 ^{3/4} »
» Устькурская	21 »
Гор. Сольвычегодскъ	24 ^{1/2} »
	<hr/>
	88 ^{3/4} »
	<hr/>
	543 ^{1/4} »

5) Отъ г. Вологды до Яренска.

Гор. Кадниковъ, Тотьма, Великій-Устюгъ и Сольвычегодскъ.	
Ст. Заболотская	16 ^{1/2} вер.
» Прянновская	22 »
» Григорьевская	17 »
» Бердышевская	25 »
» Слободчиковская	18 »
» Оминская	22 ^{1/2} »
» Ленская	27 ^{1/2} вер.
Гор. Яренскъ	29 »
	<hr/>
	177 ^{1/4} »
	<hr/>
	720 ^{1/2} »

6) Отъ г. Вологды до Устьсысольска.

Гор. Кадниковъ, Тотьма, Устюгъ, Сольвычегодскъ и Яренскъ.	
Ст. Межецкая	21 вер.
» Арабацкая	25 ^{3/4} »
» Шежамская	16 ^{1/4} »
» Вогваздинская (или Зарѣцкая)	25 »

» Часовская	24 ^{1/2} »
» Кайтыбожская	23 »
Гор. Устьсысольскъ	21 »
	<hr/>
	156 ^{1/2} »
	<hr/>
	877 »

7) Отъ г. Вологды до Верховажскаго посада.

Гор. Кадниковъ.	
Ст. Чекшинская	20 ^{1/2} вер.
» Ушкомская	19 ^{1/2} »
» Алферовская	20 »
» Докукинская	27 »
» Васильевская	15 »
» Курьяновская	19 »
» Никулинская	20 »
» Никифоровская	25 ^{1/2} »
Верховажскій посадъ	18 «
	<hr/>
	184 ^{1/2} »
	<hr/>
	286 ^{1/2} »

8) Отъ г. Вологды до Вельска.

Гор. Кадниковъ, Верховажскій посадъ.	
Ст. Квашининская	17 вер.
Гор. Вельскъ	23 »
	<hr/>
	40 »
	<hr/>
	266 ^{1/2} »

9) Отъ г. Устюга до Никольска.

Ст. Новоселовская	22 ^{3/4} вер.
» Горбачевская	20 ^{1/2} »
» Половищенская	23 ^{1/4} »
» Тимошинская	23 ^{1/4} »
» Воронинская	25 ^{1/2} »
» Кудринская	21 ^{1/2} »
Гор. Никольскъ	24 ^{1/2} »
	<hr/>
	161 ^{1/2} »

10) Отъ г. Вологды до Грязовца.

По желѣзной дорогѣ.	
Ст. Бурдуково	22 вер.
Гор. Грязовець	22 »

11) Отъ г. Вологды до Череповца.

Ст. Терпелка	21 ^{3/4} вер.
» Свѣтилово	25 »
» Леоново	24 ^{3/4} »
» Григорьевское	18 ^{3/4} »

Новгородской губерніи.

» Новинки	18 »
Гор. Череповець	25 ^{1/2} »
	<hr/>
	133 ^{3/4} »

ТЕЛЕГРАФЪ.

Плата за дешени внутренней корреспонденціи состоитъ изъ постоянной депешной платы по 15 коп. съ телеграммы, и пословной, по 5 к. за каждое слово обмѣниваемой въ предѣлахъ Европ. или Азиатск. Россіи и по 10 коп. за каждое слово при переходѣ изъ Европ. Россіи въ Сибирь или обратно, независимо отъ разстоянія; наибольшая длина слова 15 буквъ; 5 цифръ считаются за слово. За телеграмму срочную, передаваемую прежде другихъ очередныхъ телеграммъ платиться втрое.

Можно посылать телеграммы съ оплаченнымъ отвѣтомъ (до 30 словъ), если не означено число словъ отвѣта, то берется за 10 словъ. Крайній срокъ подачи отвѣта 6 недѣль, если отвѣта не послѣдуетъ, то плата не возвращается; за каждое излишнее слово берется дополнительная плата. За извѣщеніе о времени доставленія телеграммы адресату берется плата за 10 словъ.

За доставленіе телеграммъ въ сторону отъ телеграфной линіи, по почтѣ взимается 7 коп.

Телеграммы принимаются, какъ на правительственныхъ, такъ и на желѣзнодорожныхъ станціяхъ ежедневно не исключая воскресныхъ и праздничныхъ дней въ назначенныя для того часы. Въ Вологодской телеграфной Конторѣ во всякое время дня и ночи. Въ приѣмъ телеграммы подателю выдается квитанція Все относящееся до содержанія телеграммъ сохраняется въ безусловной тайнѣ. Телеграмма посылается вслѣдъ, когда адресатъ выѣхалъ по извѣстному направленію и имѣется адресъ его остановки, если телеграмма не застанетъ его въ указанномъ мѣстѣ, а получить адресъ новой его остановки, то посылаетъ опять пока не будетъ доставлена адресату. Въ такомъ случаѣ передъ адресомъ пишется передать вслѣдъ и отправитель платитъ только до перваго мѣста назначенія, а остальная плата берется съ получателя, но если онъ не будетъ розысканъ, то плата взыскивается съ отправителя. Можно обозначить нѣсколько адресовъ, по порядку которыхъ будетъ передаваться телеграмма.

НѢКОТОРЫЯ ПРАВИЛА ЖЕЛѢЗНЫХЪ ДОРОГЪ.

Желѣзныя дороги обязаны припимать всѣ зависящія отъ нихъ мѣры: а) къ безпрепятственной перевозкѣ пассажировъ и ихъ багажа къ мѣстамъ назначенія и б) къ безотлагательной отправкѣ являющихся на станціи партій рабочихъ. Каждый пассажиръ обязанъ имѣть на проѣздъ би-

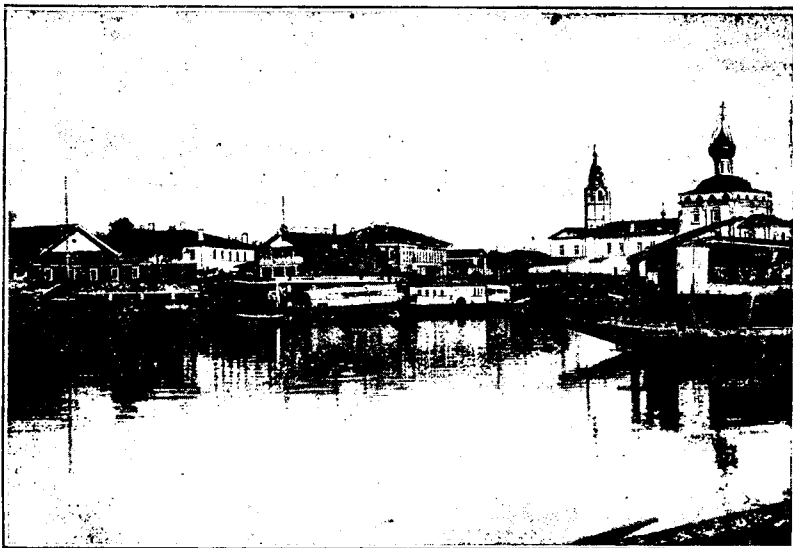

Пристань Пароходства Десятинный на рѣкѣ Вологдѣ.

летъ и предъявлять его по требованію агентовъ дороги. Билетъ на проѣздъ даетъ право на одно мѣсто въ вагонѣ соответствующаго класса. Если не окажется мѣста соответств. билету, то пассажиру отводится временно мѣсто въ вагонѣ высшаго класса, безъ взиманія за то дополнительной платы. Если же и въ вагонѣ высшаго класса не имѣется свободнаго мѣста, то пассажиръ предоставляется или обмѣнить свой билетъ

на билетъ низшаго класса съ полученіемъ обратно разности въ цѣнѣ, или же совѣмъ отка-заться отъ поѣздки и потребовать возврата уплаченныхъ денегъ за билетъ и багажъ. При недостаткѣ свободныхъ мѣстъ, пассажиръ прямого сообщенія прибывшимъ въ поѣздѣ на узло-

вую станцію, отдается предпочтеніе предъ новыми пассаж. (ст. 20.)

Каждый пассажиръ имѣетъ право перемѣнить на станціи отправленія, не позднѣе 10 мин. до отхода поѣзда, взятый имъ билетъ на билетъ другаго высшаго класса, если въ послѣднемъ имѣется мѣсто. (ст. 21.)

Пассажиры имѣютъ право переходить изъ вагона высшаго въ вагонъ низшаго класса

безъ перемѣны билета, но переходъ въ пути изъ вагона низшаго въ вагонъ высшаго класса допускается не иначе, какъ по взносу разности цѣны перемѣняемыхъ мѣстъ, считая съ той станціи на которой сдѣлана перемѣна. (ст. 22).

Каждый пассажиръ имѣетъ право на провозъ бесплатно въ вагонѣ того класса, въ которомъ слѣдуетъ самъ, одного ребенка до 5 лѣтъ, если ребенокъ этотъ не занимаетъ особеннаго мѣста; за провозъ же остальныхъ ѣдущихъ съ пассажиромъ дѣтей этого возраста взимается за каждымъ плата, какъ за ребенка старше 5 лѣтъ. Плата за провозъ дѣтей въ возрастѣ отъ 5 до 10 лѣтъ не должна превышать $\frac{1}{2}$ платы для взрослого человѣка (ст. 19).

Пассажиръ безъ билета обязанъ уплатить двойную провозную плату за все пройденное поѣздомъ разстояніе отъ контрольной станціи до станціи, непосредственно слѣдующей за тѣмъ мѣстомъ, гдѣ обнаружено неимѣніе билета. Двойная плата взимается также съ пассажира, проѣхавшаго далѣе показанной на его билетѣ станціи назначенія, причѣмъ въ основаніе разчета принимается не контрольная станція, а станція назначенія. Двойной платы не взыскивается: 1) когда пассажиръ, не успѣвъ приобрести билетъ, сядетъ въ поѣздъ съ разрѣшенія начальника станціи и 2) когда пассажиръ докажетъ агенту желѣзной дороги утрату своего билета. (ст. 24).

Начальникъ станціи имѣетъ право при посредствѣ жандарма, удалить пассажира изъ поѣзда: 1) если пассажиръ нарушаетъ правила, ограждающіе спокойствіе другихъ, ѣдущихъ въ одномъ съ нимъ помѣщеніи лицъ; 2) если находящіеся въ одномъ съ нимъ вагонѣ или поѣздѣ пассажиры потребуютъ его удаленія, вслѣдствіе его буйства, или же явно безстыдныхъ или оскорбительныхъ съ его стороны дѣйствій и 3) если онъ слѣдуя въ общемъ вагонѣ, находится въ болѣзненномъ состояніи (падучая или заразительная болѣзнь, умопомѣшательство и т. п.) угрожающемъ опасностью другимъ пассажирамъ, или страдаетъ недугомъ, возбуждающимъ общее отвращеніе, когда при томъ нѣтъ возможности помѣстить его отдѣльно (ст. 27).

Удаленіе пассажира изъ поѣзда не допускается на полустанціяхъ, развѣздахъ и платформахъ, устроенныхъ между станціями, а также на станціяхъ, находящихся вдали отъ городовъ, селъ и деревень. (ст. 29).

Багажъ. Каждый пассажиръ имѣетъ право взять съ собою въ вагонъ такое количество ручной клади, которое можетъ помѣститься, безъ стѣсненія другихъ пассажировъ, въ пространствѣ, отведенномъ въ вагонѣ для клади этого рода. Ручная кладь перевозится бесплатно безъ ба-

гажной квитанціи. Забота о сохранности ея лежитъ на самихъ пассажирахъ.

Перевозкѣ въ качествѣ багажа, подлежатъ лишь такіе предметы которые упакованы въ чемоданы сундуки и т. п.; предметы громоздскіе допускаются къ перевозкѣ въ багажѣ только съ разрѣшенія начальника станціи (ст. 32). Запрещается перевозить въ видѣ багажа, вещества огнеопасныя или могущія причинить вредъ багажу другихъ пассажировъ или желѣзной дорогѣ. (ст. 32). Каждый пассажирскій билетъ даетъ право на бесплатный провозъ въ багажномъ вагонѣ 1 пуда, а дѣтскій билетъ 20 ф. багажа (ст. 33). Багажъ выдается жел. дор. предъявителю багажной квитанціи. Если багажъ не будетъ выданъ въ теченіе 48 часовъ по востребованіи и притомъ онъ не задержанъ во исполненіе распоряженія правительственныхъ установленій, то пассажиръ имѣетъ право считать его утраченнымъ и получить съ желѣзной дороги причитающееся за него вознагражденіе. (ст. 37).

Въ случаѣ утраты багажной квитанціи, багажъ выдается пассажиру только по представленіи имъ доказательствъ принадлежности ему оного. При этомъ отъ получателя отбирается росписка, въ которой обозначаются всѣ признаки принятыхъ имъ багажныхъ мѣстъ, а также его званіе, имя, отчество, фамилія и мѣсто жительства (ст. 38). Багажъ не востребованный по прибытіи поѣзда на станцію назначенія, хранится на отвѣтственности желѣзной дороги въ теченіи 24 часовъ со времени прибытія бесплатно, а дальше этого—за установленную тарифомъ посуточную плату (ст. 39). О багажѣ, не востребованномъ въ продолженіи 14 дней со дня прибытія его на станцію публикуется трижды въ вѣдомостяхъ, и если багажъ за тѣмъ не будетъ востребованъ въ слѣдующіе 4 мѣсяца со дня послѣдней публикаціи, то онъ продается съ публичнаго торга. Въ теченіе первыхъ 14 дней не востребованный багажъ хранится на станціи назначенія, а по прошествіи этого срока можетъ быть переданъ, для дальнѣйшаго храненія, на одну изъ центральныхъ станцій по усмотрѣнію управленія дороги. Вырученная отъ продажи багажа сумма, по удержаніи причитающихся дорогѣ платежей, вносится, для приращенія процентами въ государственное кредитное учрежденіе. Если въ теченіи годового срока, считая со времени послѣдней публикаціи, никто не предъявитъ правъ своихъ на означенную сумму, то она обращается въ пользу пенсіонной или вспомогательной кассы подлежащей желѣзной дороги (ст. 40). Желѣзная дорога не отвѣтствуетъ предъ пассажирами за просрочку времени отхода или прибытія поѣздовъ. Когда же означенная просрочка, не будучи произве-

дена непреодолимою силою, повлечетъ за собою перерывъ путешествія вслѣдствіе отхода при-
мыкающаго поѣзда другой дороги, то пассажи-
ру, имѣющему билетъ прямого сообщенія, если
срокъ сего билета истекаетъ въ день опозданія
или если пассажиръ возвратится съ слѣдующимъ,
безъ перерыва обратнымъ поѣздомъ на станцію
отправленія, возвращается внесенная имъ плата
за провозъ багажа и за проѣздъ въ послѣднемъ
случаѣ въ оба конца потому классу вагона,
на который онъ имѣлъ билетъ въ опоздавшемъ
поѣздѣ. (ст. 94). Желѣзная дорога отвѣтствуетъ

за утрату или порчу багажа, она обязана за-
платить: 1) за багажъ, цѣнность котораго не
была объявлена при сдачѣ, пассажиру 1 класса
по 3 руб., пассажиру 2 класса по 2 руб. и
пассажиру 3 класса по 1 руб. за фунтъ; 2)
за багажъ цѣнности котораго была объявлена
при сдачѣ: а) въ случаѣ утраты багажа въ раз-
мѣрѣ объявленной цѣнности и б) въ случаѣ
порчи въ размѣрѣ дѣйствительно понесеннаго
ущерба опредѣляемаго по соображенію объяв-
ленія стоимости всего багажа. (ст. 97).

Стоимость проѣзда, по желѣзнымъ дорогамъ съ включеніемъ государственнаго сбора,
разсчитанная по кратчайшимъ разстояніямъ отъ г. Вологды до губернскихъ городовъ и
конечныхъ пунктовъ.

Г о р о д а .	1-го клас.	2-го клас.	3-го клас.	Г о р о д а .	1-го клас.	2-го клас.	3-го клас.
Або	56-79	39-69	21-29	Николаевъ	65-20	48-90	24-69
Брестъ	55-35	41-50	21-21	Оренбургъ	69-83	52-36	26-46
Варшава	62-85	47-13	23-78	Одесса	75-44	56-71	28-62
Вильно	49-80	37-34	18-78	Орель	30-44	22-83	11-36
Витебскъ	36-49	27-36	14-04	Пенза	41-96	31-48	15-79
Владикавказъ	85-01	63-76	32-28	Петроковъ	67-95	50-96	25-79
Воронежъ	37-65	28-23	14-31	Полтава	49-38	37-02	18-62
Владимиръ	23-63	17-72	9-05	Псковъ	54-64	40-97	20-98
Выборгъ	44-34	31-39	16-09	Ревель	52-83	38-13	19-21
Гельсингфорсъ	53-14	37-29	19-79	Рига	53-29	39-96	20-13
Екатеринославль	54-63	40 98	20-64	Ростовъ на Дону	60-56	45-41	22-91
Екатеринодаръ	71-74	53-80	27-21	Рязань	23-93	17-94	9-16
Калуга	28-36	21-26	10-85	Самара	55-09	41-33	20-82
Кіевъ	52-41	39-31	20-09	С.-Петербургъ	40-74	28-99	14-59
Кишиневъ	77-01	57-78	29-23	Саратовъ	47-14	35-34	17-41
Ковно	53-43	41-07	20-17	Севастополь	71-01	53-26	26-92
Кострома	10-46	7-85	4-01	Смоленскъ	31-69	23-76	11-85
Курскъ	35-84	26-88	13-49	Тамбовъ	33-90	25-41	12-38
Либавъ	55-59	44-69	22-54	Тверь	24-18	17-74	8-47
Люблинъ	61-95	46-26	22-98	Тула	23-78	17-83	9-10
Минскъ	43-31	33-48	16-30	Харьковъ	44-43	33-31	16-72
Митава	45-93	41-21	20-77	Уфа	73-73	55-30	27-96
Москва	16 99	12-74	6-50	Царицынъ	54-75	41-05	20-67
Нижній-Новгородъ	32-36	24-98	12-40	Ярославль	7-20	5-40	2-76
Новгородъ	35-68	28-58	14-57				

ЧИСЛО ЖИТЕЛЕЙ ВЪ ГОРОДАХЪ ВОЛОГДСКОЙ ГУБЕРНІИ.

Вологда губерн. гор.	-	-	17,400	Никольскъ	-	-	-	1,800
Великій Устюгъ	-	-	8,100	Кадниковъ	-	-	-	1,400
Устьсысольскъ	-	-	4,200	Вельскъ	-	-	-	1,400
Тотьма	-	-	3,400	Сольвычегодска	-	-	-	1,300
Грязовецъ	-	-	2,300	Яренскъ	-	-	-	1,200

ЯРОСЛАВСКО-ВОЛОГОДСКАЯ ЖЕЛѢЗНАЯ ДОРОГА.

Росписание хода пассажирскихъ поѣздовъ

Число верстѣ.	СТАНЦІИ.	Цѣна мѣст. съ Государ. сбор.			Число верстѣ.	СТАНЦІИ.	Цѣна мѣст. съ Государ. сбор.		
		I КЛАС.	II КЛАС.	III КЛАС.			I КЛАС.	II КЛАС.	III КЛАС.
—	Вологда	Р.-к. —	Р.-к. —	Р.-к. —	—	Макарово	Р.-к. 4,39	Р.-к. 3,29	Р.-к. 1,68
21,33	Бурдуково	83	63	32	116,17	Даниловъ	4,88	3,66	1,87
43,54	Грязовець	1,65	1,24	63	129,72	Дмитріевская	5,63	4,23	2,16
62,12	Егорьевская	2,36	1,78	91	149,77	Утеино	6,41	4,81	2,46
84,19	Скалицо	3,19	2,39	1,22	170,81	Волга	7,20	5,40	2,76
101,19	Пречистое	3,83	2,88	1,47	191,76				

СТАНЦІИ.
П. 53 г.

Поѣзда: Почтовый № 4-й отход. изъ Вологды въ 10 ч. 10 м. у.; прих. на ст. Волга въ 8 ч. 50 м. в.
 Тов.-пас. № 6-й — — — — 5 ч. 40 м. д.; — — — — 5 ч. 10 м. у.
 Почтовый № 3-й — — Ярослав. — 9 ч. 5 м. у.; — — — Вологда 7 ч. 45 м. в.
 Тов.-пас. № 5-й — — — — 9 ч. 55 м. д.; — — — — 9 ч. 20 м. у.

Объясненія къ плану:

- | | |
|--|--|
| <ol style="list-style-type: none"> 1. 2. Софійскій соборъ. 3. Храмъ Всемилоствиваго Спаса. 4. Спасокаменный мужской монастырь. 5. Женскій монастырь. 6. Св. Апостоловъ Петра и Павла. 7. Св. Федора Стратилата. 8. Покрова Пр. Богородицы (Козлена.) 9. Св. Кирилла Бѣлозерскаго (Рощенье.) 10. Св. Великомученицы Екатерины. 11. Св. Николая Чудотворца на глинкахъ. 12. Усѣкнов. главы Предтечи (Рощенье.) 13. Св. Николая Чудотворца на площади. 14. Св. Афанасія Александрійскаго. 15. Рождеств. Богород. (Нижній долъ.) 16. Св. Зосимы и Савватія. 17. Св. Кирилла Бѣлозерскаго (Семинарія.) 18. Св. Власія епископа Севастійскаго. 19. Благовѣщенія Пресвятой Богородицы. 20. Владимірской Божіей Матери. 21. Св. Великомуч. Параскевы (Пятницкая.) 22. Казанской Божіей Матери 23. Вознесенія Господня. 24. Покрова Пресвятыя Богородицы. 25. Св. Александра Невскаго. 26. Св. Пророка Ілїи. 27. Преображенія Господня (на болотѣ.) 28. Равноапостольнаго Константина. 29. Іоанна Богослова. 30. Архангела Михаила. 31. Воскресенія Христова. 32. Николая Чудотворца у золот. крестовъ. 33. Архангела Гавріила. 34. Живоначальной Троицы. 35. Рождество Богородицы (Верхній долъ.) 36. Св. Леонтія Ростовскаго. 37. Великомученика Георгія. | <ol style="list-style-type: none"> 38. Срѣтенія Господня. 39. Жень Мироносиць (Златоустовская.) 40. Св. Дмитрія Прилуцкаго на Наволокахъ. 41. Священномученика Антипы. 42. Николая Чудотворца (Владычня слобода.) 43. Андрея Первозваннаго (Фрязиново.) 44. Іоанна Предтечи (Пустыня.) 45. Казармы конвойной команды. 46. Губернская Земская больница. 47. Пароходныя пристани. 48. Покровскія казармы. 49. Колонія для малолѣтнихъ преступниковъ. 50. Бани на р. Золотухѣ. 51. Мясные ряды. 52. Городскія Присутственныя мѣста. 53. Губернская Гимназія. 54. Реальное Училище. 55. Губернаторскій домъ. 56. Духовная Семинарія. 57. Театръ. 58. Дворянское Собраніе. 59. Бани Агафоновскія. 60. 1-й Полицейскій участокъ. 61. Сидоровскія бани и паров. мукомол. мельн. 62. Серебряныя ясли. Пріютъ. 63. Ремесленный пріютъ. 64. Арестанскія роты. 65. Богадѣльня Скулябинская. 66. „ „ Немировская. 67. „ „ Витушенниковская. 68. Безплатная столовая и ночлежный домъ. 69. 3-й Полицейскій участокъ. 70. Архіерейскій домъ. 71. Государственный Банкъ. 72. Женская Гимназія. 73. Ярмарочный домъ. |
|--|--|

ПЛАНЪ

ГЛАВ. ГОРОДА ВОЛОГДЫ

Составленъ въ 1892 г.

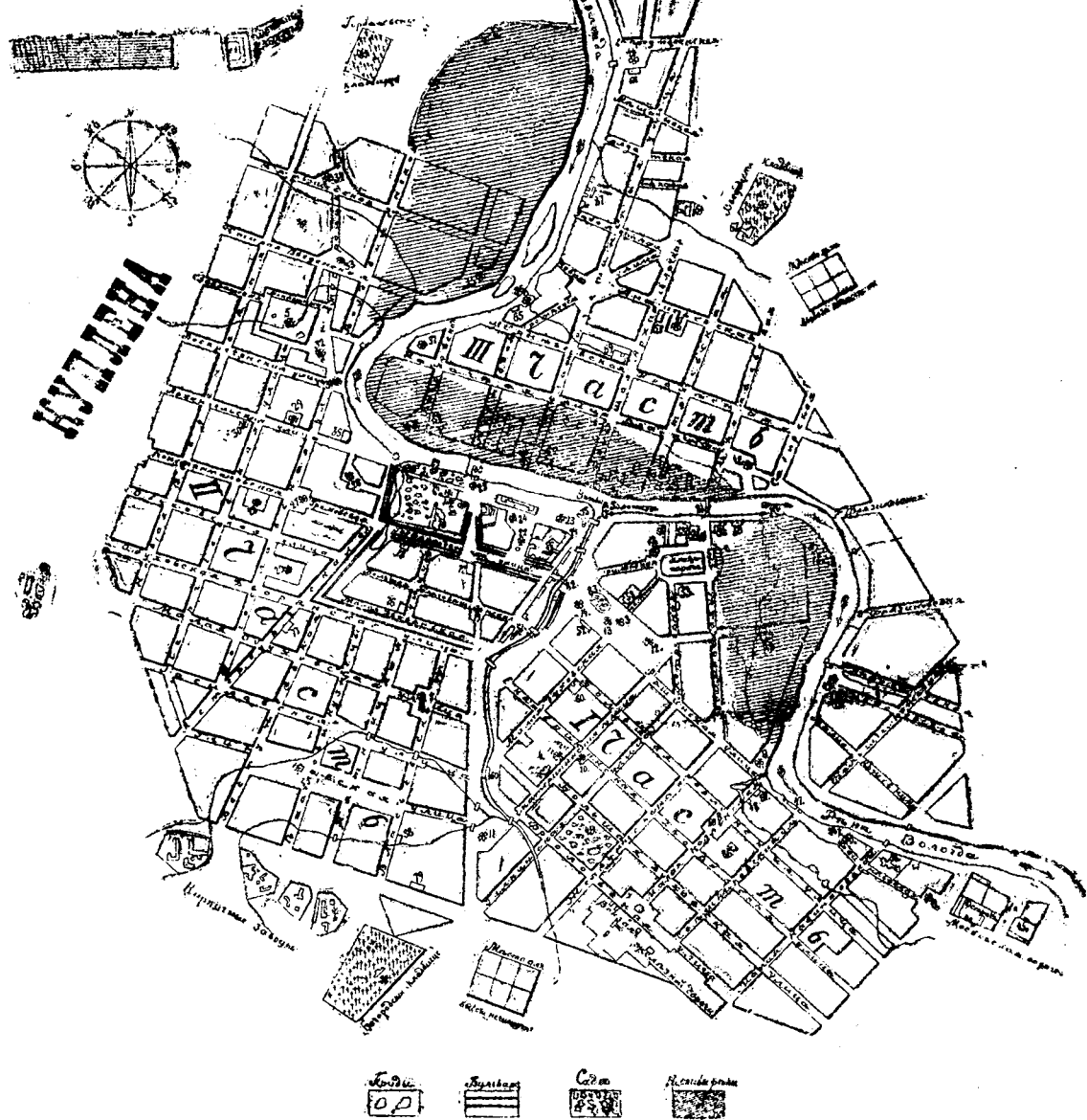

- 74. Духовное Училище.
- 75. Рыбные ряды.
- 76. Александринскій пріютъ.
- 77. Родильный домъ.
- 78. Бесплатная лечебница.
- 79. Богадѣльня Леденцовская.
- 80. Соборный мостъ.
- 81. Красный „
- 82. Каменный „

- 83. Александровскій Садъ.
- 84. Соборная гора.
- 85. 2-й Полицейскій участокъ.
- 86. Маслобойный заводъ Волкова.
- 87. Винокуренный заводъ Первушинныхъ.
- 88. Пивоваренный заводъ Воденко.
- 89. Мыловаренный заводъ Кускова.
- 90. Петровскій музей.
- 91. Богадѣльня Губернскаго Земства.